退党退团退队方法

可使用化名（小名）

退党传真 **001-702-2480599** 或 **001-510-3720176**

退党电话**001-416-3619895** 或 **001-604-2762569**

（注：在中国大陆为保证安全，请用能打国际长途的ip 电话卡或200 卡在公用电话上拨打. 网通先拨17969，电信先拨17909，铁通先拨17991.“联通”先拨17911，小灵通先拨17909）

以下为动态网新网址：

https://www.google.com/reader/view/feed/http://qxbbs.org/qxdailynews.xml

以上网址较长，可保存在记事本中，方便以后复制。 1.把上面的这个网址复制到浏览器的网址栏后回车 2.出现新网页后点“SSL加密代理列表”的任一个 3.在安全证书对话框中点“确定”或者“是”。 注意https是加密连接，不是http 。4.很快打开“动态网”----下载破网软件，方便以后使用。

自费印制， 敬请传阅，功德无量

人间地狱

——山西新店劳教所

善待大法一念 天赐幸福平安

2008 年 2 月更新版

退党退团退队方法

可使用化名（小名）

退党传真 **001-702-2480599** 或 **001-510-3720176**

退党电话**001-416-3619895** 或 **001-604-2762569**

（注：在中国大陆为保证安全，请用能打国际长途的ip 电话卡或200 卡在公用电话上拨打. 网通先拨17969，电信先拨17909，铁通先拨17991.“联通”先拨17911，小灵通先拨17909）

以下为动态网新网址：

https://www.google.com/reader/view/feed/http://qxbbs.org/qxdailynews.xml

以上网址较长，可保存在记事本中，方便以后复制。 1.把上面的这个网址复制到浏览器的网址栏后回车 2.出现新网页后点“SSL加密代理列表”的任一个 3.在安全证书对话框中点“确定”或者“是”。 注意https是加密连接，不是http 。4.很快打开“动态网”----下载破网软件，方便以后使用。

自费印制， 敬请传阅，功德无量

52

人间地狱

——山西新店劳教所

善待大法一念 天赐幸福平安

2008 年 2 月更新版

目　录

卷首一文----新年祝愿.....3
尊敬的山西省父老乡亲 4
真相曝光----山西新店劳教所迫害法轮功纪实 5
第一篇 山西新店女子劳教所迫害情况.....5
新店女子劳教所罪恶的“转化手段” 5
奴役劳动、包装食品业务黑幕.....10
新店女子劳教所大法学员遭严重迫害事例.....14
第二篇 新店男子劳教所残酷迫害法轮功学员.....28
第三篇 新店劳教所的法轮功学员的心声.....35
第四篇 法网恢恢恶人榜.....37
恶报事例 40
呼吁 42
当恶党没有底线时 43
“真相调查团”四大洲分团组建完成.....44
正义开始全面审判恶人 45
人心因果----与中共保持一致的悲剧.....46
世人觉醒----弃暗从明 回头是岸.....48
勇者真言----停止迫害法轮功为当务之急.....49
九评掀起 3200 万退党大潮.....51
退党退团退队方法 52

得之是缘　敬之是福　　传亲送友　积德增福

《九评》掀起 3200 多万退党大潮

《九评共产党》一书深刻揭露了中共邪恶本质，已在中国促成强大退党大潮，到 2008 年 2 月 15 日已有超过 3229 万中国民众在海外大纪元网站声明退出中共党、团、队。包括中共党政军高层内的党员。

★　★　★

苏共解体的启示

如果在 1991 年 8 月之前要是有人说苏共很快要垮台，人们一定会说这人是疯子。然而同年的 8 月 19 日，这个世界上最强大的共产党政权，在几天之间就被解体，震惊了世界。

目　录

卷首一文----新年祝愿.....3
尊敬的山西省父老乡亲 4
真相曝光----山西新店劳教所迫害法轮功纪实 5
第一篇 山西新店女子劳教所迫害情况.....5
新店女子劳教所罪恶的“转化手段” 5
奴役劳动、包装食品业务黑幕.....10
新店女子劳教所大法学员遭严重迫害事例.....14
第二篇 新店男子劳教所残酷迫害法轮功学员.....28
第三篇 新店劳教所的法轮功学员的心声.....35
第四篇 法网恢恢恶人榜.....37
恶报事例 40
呼吁 42
当恶党没有底线时 43
“真相调查团”四大洲分团组建完成.....44
正义开始全面审判恶人 45
人心因果----与中共保持一致的悲剧.....46
世人觉醒----弃暗从明 回头是岸.....48
勇者真言----停止迫害法轮功为当务之急.....49
九评掀起 3200 万退党大潮.....51
退党退团退队方法 52

得之是缘　敬之是福　　传亲送友　积德增福

2

《九评》掀起 3200 多万退党大潮

《九评共产党》一书深刻揭露了中共邪恶本质，已在中国促成强大退党大潮，到 2008 年 2 月 15 日已有超过 3229 万中国民众在海外大纪元网站声明退出中共党、团、队。包括中共党政军高层内的党员。

★　★　★

苏共解体的启示

如果在 1991 年 8 月之前要是有人说苏共很快要垮台，人们一定会说这人是疯子。然而同年的 8 月 19 日，这个世界上最强大的共产党政权，在几天之间就被解体，震惊了世界。

51

振奋。我很钦佩法轮功弟子那种博爱无私的精神， 和他们在一起感到温暖和爱心……

◎ 中国青年报记者、原《冰点》杂志主编李大同：利用国家机器对法轮功进行全国范围的镇压，没有任何法律依据，是违反宪法的行为。一个党说什么就是什么，哪有这种事情呢？！

◎ 陕西人权人士马晓明先生（曾任陕西电视台经济信息栏目责任编辑，资深媒体人士）：共产党就是最大的邪教组织。中共媒体一直在撒谎，它对法轮功的报导是不可信的，它利用掌握的宣传工具撒过弥天大谎。

◎ 一位西安大学生说：中共对法轮功的非法迫害、非法镇压简直惨无人道！当我深深明白法轮功真相的时候，我的内心是极度的震撼！多少天都是处于极度震撼中！我意识到以前我自己乃至周围的人是多么的麻木。

新年祝愿

找真相

词：大法

天地两茫茫，世人向何方，
迷中不知路，指南有真相；
贫富都一样，大难无处藏，
网开有一面，快快找真相。

为何拒绝

朋友啊 你可记得
我们都是来自天上的客
轮回中在把谁等待
冥蒙间寻觅的又是什么
下世前的誓言
是否还在胸中铭刻
面对真相为何拒绝
法轮功没有错
是神在兑现着自己的承诺
众生等待与担心的都在做
慈悲是神永恒的状态
时间可是瞬间即过

振奋。我很钦佩法轮功弟子那种博爱无私的精神， 和他们在一起感到温暖和爱心……

◎ 中国青年报记者、原《冰点》杂志主编李大同：利用国家机器对法轮功进行全国范围的镇压，没有任何法律依据，是违反宪法的行为。一个党说什么就是什么，哪有这种事情呢？！

◎ 陕西人权人士马晓明先生（曾任陕西电视台经济信息栏目责任编辑，资深媒体人士）：共产党就是最大的邪教组织。中共媒体一直在撒谎，它对法轮功的报导是不可信的，它利用掌握的宣传工具撒过弥天大谎。

◎ 一位西安大学生说：中共对法轮功的非法迫害、非法镇压简直惨无人道！当我深深明白法轮功真相的时候，我的内心是极度的震撼！多少天都是处于极度震撼中！我意识到以前我自己乃至周围的人是多么的麻木。

50

卷首一文

新年祝愿

找真相 词：大法

天地两茫茫，世人向何方，
迷中不知路，指南有真相；
贫富都一样，大难无处藏，
网开有一面，快快找真相。

为何拒绝

朋友啊 你可记得
我们都是来自天上的客
轮回中在把谁等待
冥蒙间寻觅的又是什么
下世前的誓言
是否还在胸中铭刻
面对真相为何拒绝
法轮功没有错
是神在兑现着自己的承诺
众生等待与担心的都在做
慈悲是神永恒的状态
时间可是瞬间即过

3

尊敬的山西省父老乡亲：

值此新年佳节来临之际，我们向八年多来给予法轮功学员以同情、理解、支持、帮助的善良的全省父老乡亲们表示诚挚的祝福！历史将永远记住那些在黑暗中依然心存善良与正义的人们，你们的善行将给你们带来美好的未来！“善恶有报终有时，只争来早与来迟。”残害人民的罪人，最终都逃脱不了正义的审判。今天，在全球范围内，对迫害“真善忍”的恶人们进行审判的序幕已经庄严的拉开了。

善恶有报的天理也一定会展现在全世界人民的面前。人类将迎来善良战胜残暴，光明驱走黑暗的伟大时刻！

善待信仰“真善忍”的好人，为自己选择美好未来！

在新的一年里，衷心希望父老乡亲们把握时机，希望您把“真、善、忍”记在心里，洪福长伴，恭祝您身心健康，阖家快乐，退党、团、队保平安！真心告知：心中牢记“真善忍”，洪福常伴善良人。

八年来,法轮功学员坚持“真、善、忍”信仰，一个“炼”字即可被非法劳教、判刑，做好人的权利被强权剥夺。在江泽民与中共铺天盖地的血腥镇压下，采用“名誉上搞臭、经济上截断、肉体上消灭”，“打死算自杀”等灭绝政策，残酷的迫害成为人类文明史上最黑暗一页。山西新店男子劳教所、女子劳教所，

从中共在历次运动中为维护自身利益而‘卸磨杀驴、舍车保帅’的史实中看到了追随邪党的可悲下场，而不愿再被当枪使，不再甘作替罪羊，‘坏事能不沾边就尽量躲，好事能帮忙就尽量帮’，还以给法轮功学员‘通风报信’和收集迫害‘主使人’的证据等方式消赎罪业；有明白真相后觉醒的国安特务，为了自我救赎，不仅退了党，还写出了自己的教训警醒他人，并用侦听手段‘以其人之道，还治其人之身’反过来收集身边恶徒的罪证，提供给国际法轮功受迫害真相联合调查团……现在仍然主动参与迫害的人越来越少，选择赎罪自救的越来越多。”◇

停止迫害法轮功为当务之急

【明慧网】近日，安徽省政协常委汪兆钧发表致胡温万言公开信，信中提到当务之急是立即停止迫害法轮功，并对当时决定镇压的决策者追究刑事责任。此信引发海内外各界的关注和响应。

◎ 上海著名民主人士李国涛：八十多个国家有法轮功修炼者，学员达一亿多，受到各国欢迎。共产党体制已没有什么希望，望胡、温当局能够尽快采取措施来停止迫害法轮功，并加以赔偿和道歉。

◎ 湖南民运人士、独立中文笔会会员陈少文：镇压法轮功是违法的，是个别人的意图凌驾于宪法法律和全国人民意志之上的结果。从去年到今年，当地人越来越多的收到大法的真　相资料和退党新闻，令人

尊敬的山西省父老乡亲：

值此新年佳节来临之际，我们向八年多来给予法轮功学员以同情、理解、支持、帮助的善良的全省父老乡亲们表示诚挚的祝福！历史将永远记住那些在黑暗中依然心存善良与正义的人们，你们的善行将给你们带来美好的未来！“善恶有报终有时，只争来早与来迟。”残害人民的罪人，最终都逃脱不了正义的审判。今天，在全球范围内，对迫害“真善忍”的恶人们进行审判的序幕已经庄严的拉开了。

善恶有报的天理也一定会展现在全世界人民的面前。人类将迎来善良战胜残暴，光明驱走黑暗的伟大时刻！

善待信仰“真善忍”的好人，为自己选择美好未来！

在新的一年里，衷心希望父老乡亲们把握时机，希望您把“真、善、忍”记在心里，洪福长伴，恭祝您身心健康，阖家快乐，退党、团、队保平安！真心告知：心中牢记“真善忍”，洪福常伴善良人。

八年来,法轮功学员坚持“真、善、忍”信仰，一个“炼”字即可被非法劳教、判刑，做好人的权利被强权剥夺。在江泽民与中共铺天盖地的血腥镇压下，采用“名誉上搞臭、经济上截断、肉体上消灭”，“打死算自杀”等灭绝政策，残酷的迫害成为人类文明史上最黑暗一页。山西新店男子劳教所、女子劳教所，

4

从中共在历次运动中为维护自身利益而‘卸磨杀驴、舍车保帅’的史实中看到了追随邪党的可悲下场，而不愿再被当枪使，不再甘作替罪羊，‘坏事能不沾边就尽量躲，好事能帮忙就尽量帮’，还以给法轮功学员‘通风报信’和收集迫害‘主使人’的证据等方式消赎罪业；有明白真相后觉醒的国安特务，为了自我救赎，不仅退了党，还写出了自己的教训警醒他人，并用侦听手段‘以其人之道，还治其人之身’反过来收集身边恶徒的罪证，提供给国际法轮功受迫害真相联合调查团……现在仍然主动参与迫害的人越来越少，选择赎罪自救的越来越多。”◇

停止迫害法轮功为当务之急

【明慧网】近日，安徽省政协常委汪兆钧发表致胡温万言公开信，信中提到当务之急是立即停止迫害法轮功，并对当时决定镇压的决策者追究刑事责任。此信引发海内外各界的关注和响应。

◎ 上海著名民主人士李国涛：八十多个国家有法轮功修炼者，学员达一亿多，受到各国欢迎。共产党体制已没有什么希望，望胡、温当局能够尽快采取措施来停止迫害法轮功，并加以赔偿和道歉。

◎ 湖南民运人士、独立中文笔会会员陈少文：镇压法轮功是违法的，是个别人的意图凌驾于宪法法律和全国人民意志之上的结果。从去年到今年，当地人越来越多的收到大法的真　相资料和退党新闻，令人

49

面的车，车里其它人都安然无恙，她坐在后排最安全的位置却偏偏死亡，且死后三天都闭不上眼。该市很多警察都知道她迫害法轮功非常卖力，其妹还跟人说：“过去我不信法轮功说的‘善有善报，恶有恶报’，现在我真相信了！” 任死后的长时间里，该市都没再出现过迫害法轮功的事情。

世人觉醒

弃暗从明 回头是岸

在几十年无神论的洗脑下，很多人已不再相信善恶有报是天理，但人都应知“种瓜得瓜，种豆得豆”，那么同样道理，种善因也会结善果，种恶因会结恶果。

虽然现实中有好人不得好，坏人没遭报的现象，但那不过是因果循环过程中的阶段现象和中间过程，“不是不报，时候未到，时候一到，全都来报”。因果报应不论人是否相信，不论身份、贫富，对所有人一视同仁，毫厘不差。

明白了真相的人们说，八年来，法轮功修炼者用自己的生命实践“真善忍”的伟大信仰，在讲真相的无私付出中救人，这是神的慈悲在人世间的展现。觉醒后的生命也在做出自己的明智选择与回应：

零六年九月胜利油田的一名公安干警投书明慧网：“我身边的很多同事明白‘善恶必报’的道理，

集中了全省被非法劳教的法轮功学员。号称“部级文明劳教所”，实为迫害法轮功的人间地狱。其惨无人道、灭绝人性，为人神所不容。目前迫害还在继续。现将真相曝光天下。让世上一切善良正义人士都来关注、谴责、制止这空前绝后的残酷迫害。

真相曝光

—山西新店劳教所迫害法轮功纪实

第一篇 山西新店女子劳教所迫害情况

一、新店女子劳教所的残暴和罪恶的“转化手段”：

（1）长期 24 小时连轴转不让睡觉，逼迫大法学员放弃对法轮大法的信仰。数种苦熬--酷刑之首。

（2）24 小时无休止超强劳动、长时罚站、“车轮战”式的“学习”、“谈心”、体力透支。多人身体被熬垮。

（3）被迫以痛苦姿势长时间固定不动。坐板凳：几乎所有被迫害的法轮功学员都遭受过这种折磨。恶警派六、七个包夹轮番看守，强迫法轮功学员连续十几天，甚至一个多月坐在一个小板凳上，不让休息。

山西新店女子劳教所大门

面的车，车里其它人都安然无恙，她坐在后排最安全的位置却偏偏死亡，且死后三天都闭不上眼。该市很多警察都知道她迫害法轮功非常卖力，其妹还跟人说：“过去我不信法轮功说的‘善有善报，恶有恶报’，现在我真相信了！” 任死后的长时间里，该市都没再出现过迫害法轮功的事情。

世人觉醒

弃暗从明 回头是岸

在几十年无神论的洗脑下，很多人已不再相信善恶有报是天理，但人都应知“种瓜得瓜，种豆得豆”，那么同样道理，种善因也会结善果，种恶因会结恶果。

虽然现实中有好人不得好，坏人没遭报的现象，但那不过是因果循环过程中的阶段现象和中间过程，“不是不报，时候未到，时候一到，全都来报”。因果报应不论人是否相信，不论身份、贫富，对所有人一视同仁，毫厘不差。

明白了真相的人们说，八年来，法轮功修炼者用自己的生命实践“真善忍”的伟大信仰，在讲真相的无私付出中救人，这是神的慈悲在人世间的展现。觉醒后的生命也在做出自己的明智选择与回应：

零六年九月胜利油田的一名公安干警投书明慧网：“我身边的很多同事明白‘善恶必报’的道理，

48

集中了全省被非法劳教的法轮功学员。号称“部级文明劳教所”，实为迫害法轮功的人间地狱。其惨无人道、灭绝人性，为人神所不容。目前迫害还在继续。现将真相曝光天下。让世上一切善良正义人士都来关注、谴责、制止这空前绝后的残酷迫害。

真相曝光

—山西新店劳教所迫害法轮功纪实

第一篇 山西新店女子劳教所迫害情况

一、新店女子劳教所的残暴和罪恶的“转化手段”：

（1）长期 24 小时连轴转不让睡觉，逼迫大法学员放弃对法轮大法的信仰。数种苦熬--酷刑之首。

（2）24 小时无休止超强劳动、长时罚站、“车轮战”式的“学习”、“谈心”、体力透支。多人身体被熬垮。

（3）被迫以痛苦姿势长时间固定不动。坐板凳：几乎所有被迫害的法轮功学员都遭受过这种折磨。恶警派六、七个包夹轮番看守，强迫法轮功学员连续十几天，甚至一个多月坐在一个小板凳上，不让休息。

山西新店女子劳教所大门

5

（4）剥夺基本生理需求：不让上厕所（劳教所女所的主要流氓酷刑之一，会带来极其巨大的痛苦），大小便只能解于裤子里，如果沾污了地面，还强制法轮功学员用自己的衣物清理，甚至强迫吞屎咽尿；不让喝水；不允许吃饱饭；不许洗澡，比对待死刑犯更加严厉残酷，剥夺了人最起码的生存权利。
（5）毒打：棍棒马扎毒打、上手铐、电棍电击、三寸长的钢针扎两手。
（6）性侮辱与性残虐：扒光女学员衣服侮辱；恶警将四个牙刷绑在一起，放入女学员阴道残忍搓转（2001年明慧报道）、或用断了头的墩布棍乱捅阴部，极其下流、禽兽不如。
（7）遭受痛苦的灌食，主要摧残性酷刑之一。
（8）限制所有自由，剥夺一切基本生存权利。关单间，关禁闭室。同时伴以种种凌虐。不许申诉、不许互相说话，不许会见亲属，完全隔离，延长教期。
（9）精神折磨，暴力洗脑：每天强迫背监规（否则不让睡觉）、长时间唱邪党歌曲等，看诽谤法轮大法的书籍、电视等，用最卑鄙手段诬蔑法轮功。动用恶人对法轮功学员强制洗脑，转化不成则任由恶人打骂。强制让这些修炼“真、善、忍”的法轮功学员和法轮功“决裂”，逼迫说假话、辱骂法轮大法的师父等等。
（10）在有毒、防疫和卫生极差的环境中进行繁重奴役劳动；酷热及严寒的折磨。
（11）指使吸毒、卖淫、 盗窃人员对法轮功学员进

任、中共公安部副部长刘京已患癌症；零七年六月五日，天津市前任“六一零”主任、政法委书记、公安局局长、现任政协主席宋平顺在办公楼内突然身亡；原江苏省“六一零”副主任、省公安厅副厅长王荣生，因迫害法轮功升任江苏省司法厅厅长，上任不久即患了白血病；重庆奉节县“六一零”头目杨大才一直参与策划迫害法轮功，于零六年十一月暴病身亡；湖北黄冈市“六一零”首任主任张石明突患心脏病死亡；继任的王克武上任第二年就患肝癌，同年清明前三天死亡……

公安、国安遭报知多少？

这几年，公安、国安系统人员“因公殉职”和意外死亡率也远远高于过去，有的年纪轻轻、身强体壮的却忽得怪病暴死，有的出车祸或蹊跷的意外死亡，死相恐怖；有更多的得了绝症，还有的意外伤残或者家庭遭遇种种不测……。而中共则一直要求严密封锁内情：出意外的几乎都是替中共卖命的迫害法轮功的急先锋，为名利泯灭人性引来自毁的可悲下场。

河北涿州市东城坊镇派出所恶警何雪健曾公然强奸了两位与其母年纪相仿的法轮功女学员，他现已患阴茎癌，其阴茎和睾丸全都被切除，熬受着生不如死的痛苦，曾三次自杀未遂。

被中共谎言包装成全国英模的河南登封市公安局长任长霞，零四年四月十　三日，她乘坐的车追尾前

（4）剥夺基本生理需求：不让上厕所（劳教所女所的主要流氓酷刑之一，会带来极其巨大的痛苦），大小便只能解于裤子里，如果沾污了地面，还强制法轮功学员用自己的衣物清理，甚至强迫吞屎咽尿；不让喝水；不允许吃饱饭；不许洗澡，比对待死刑犯更加严厉残酷，剥夺了人最起码的生存权利。
（5）毒打：棍棒马扎毒打、上手铐、电棍电击、三寸长的钢针扎两手。
（6）性侮辱与性残虐：扒光女学员衣服侮辱；恶警将四个牙刷绑在一起，放入女学员阴道残忍搓转（2001年明慧报道）、或用断了头的墩布棍乱捅阴部，极其下流、禽兽不如。
（7）遭受痛苦的灌食，主要摧残性酷刑之一。
（8）限制所有自由，剥夺一切基本生存权利。关单间，关禁闭室。同时伴以种种凌虐。不许申诉、不许互相说话，不许会见亲属，完全隔离，延长教期。
（9）精神折磨，暴力洗脑：每天强迫背监规（否则不让睡觉）、长时间唱邪党歌曲等，看诽谤法轮大法的书籍、电视等，用最卑鄙手段诬蔑法轮功。动用恶人对法轮功学员强制洗脑，转化不成则任由恶人打骂。强制让这些修炼“真、善、忍”的法轮功学员和法轮功“决裂”，逼迫说假话、辱骂法轮大法的师父等等。
（10）在有毒、防疫和卫生极差的环境中进行繁重奴役劳动；酷热及严寒的折磨。
（11）指使吸毒、卖淫、 盗窃人员对法轮功学员进
6
任、中共公安部副部长刘京已患癌症；零七年六月五日，天津市前任“六一零”主任、政法委书记、公安局局长、现任政协主席宋平顺在办公楼内突然身亡；原江苏省“六一零”副主任、省公安厅副厅长王荣生，因迫害法轮功升任江苏省司法厅厅长，上任不久即患了白血病；重庆奉节县“六一零”头目杨大才一直参与策划迫害法轮功，于零六年十一月暴病身亡；湖北黄冈市“六一零”首任主任张石明突患心脏病死亡；继任的王克武上任第二年就患肝癌，同年清明前三天死亡……
公安、国安遭报知多少？
这几年，公安、国安系统人员“因公殉职”和意外死亡率也远远高于过去，有的年纪轻轻、身强体壮的却忽得怪病暴死，有的出车祸或蹊跷的意外死亡，死相恐怖；有更多的得了绝症，还有的意外伤残或者家庭遭遇种种不测……。而中共则一直要求严密封锁内情：出意外的几乎都是替中共卖命的迫害法轮功的急先锋，为名利泯灭人性引来自毁的可悲下场。
河北涿州市东城坊镇派出所恶警何雪健曾公然强奸了两位与其母年纪相仿的法轮功女学员，他现已患阴茎癌，其阴茎和睾丸全都被切除，熬受着生不如死的痛苦，曾三次自杀未遂。
被中共谎言包装成全国英模的河南登封市公安局长任长霞，零四年四月十　三日，她乘坐的车追尾前
47

合作，以最终实现本联盟的宗旨：***“凝聚一切正义力量，揭露江氏所有罪行，把江泽民送上良心、道义和法律的审判台！”*** 随着萨达姆的伏法，江泽民必遭天谴，其接受法律正义审判的一天，已为时不远了。

【人心因果】

与中共保持一致的悲剧

【明慧网】八年来，在中共对“真善忍”信仰的灭绝迫害与法轮功学员理性坚忍的反迫害中，善恶必报的宇宙法则在极其鲜明的彰显着。

各级“六一零”头目纷纷遭报

“六一零”办公室是由原中共党魁江氏非法成立的凌驾于法律和政府之上的非法机构，专门负责策划和实施对法轮功系统性灭绝迫害。近年来，尽管中共严密封锁消息，各级各地“六一零”头目非正常死亡或患绝症的消息仍不时传出，具多发性和普遍性。

首任中央“六一零”主任李岚清，其外孙女婿于2001年3 月在沈阳机场遭警方殴打致死。据悉他看到众多恶警恶官因迫害法轮功遭恶报的上报材料，随后辞去了该职。

继任的中央“六一零”主

天网恢恢

行迫害：吸毒人员不干活，专门监视和殴打坚持修炼的法轮功修炼者，帮助恶警给绝食抗议迫害的法轮功学员灌食，对这些善良无辜的学员任意打骂，不准她们互相说话，实行隔离孤立政策；或将人关在一个只有一平方米左右的铁笼子里，长期 24 小时不准睡觉，不让吃饱，并且实行“车轮战”，恶警或罪犯（多是吸毒人员）轮番殴打折磨法轮功学员，强逼放弃修炼。

（12）流氓性：邪恶之徒恶毒的将法轮大法师父法像放在法轮功学员的床上和必经的过道上，许多法轮功学员晚上不得不坐在旁边休息。

（13）勒索钱物，贪污家属送去的钱物，对一般劳教犯人以勒索十万元作为交换出狱的条件。

对刚入所的法轮功学员非法关押在一大队，恶警要求每个人在规定的时间内把所有的所谓“所规”和“入所教育”都背会，否则夜里12 点至2 点，不让睡觉，一直站在三角区。第二天照常出工干活，从早7 点吃完饭，一直到中午12 点收工，中午也不让休息，继续站在三角区，下午2点又出工干活，一直到夜里10 点或12 点不等。

中共惧怕《九评》，给恶警们看的《九评》、大法经文都是被篡改过的。欺骗他们、煽动他们对法轮功的仇恨，扭曲他们的心灵，为其卖命，最后成为中共恶党的殉葬品。

罪恶的“转化手段”

合作，以最终实现本联盟的宗旨：***“凝聚一切正义力量，揭露江氏所有罪行，把江泽民送上良心、道义和法律的审判台！”*** 随着萨达姆的伏法，江泽民必遭天谴，其接受法律正义审判的一天，已为时不远了。

【人心因果】

与中共保持一致的悲剧

【明慧网】八年来，在中共对“真善忍”信仰的灭绝迫害与法轮功学员理性坚忍的反迫害中，善恶必报的宇宙法则在极其鲜明的彰显着。

各级“六一零”头目纷纷遭报

“六一零”办公室是由原中共党魁江氏非法成立的凌驾于法律和政府之上的非法机构，专门负责策划和实施对法轮功系统性灭绝迫害。近年来，尽管中共严密封锁消息，各级各地“六一零”头目非正常死亡或患绝症的消息仍不时传出，具多发性和普遍性。

首任中央“六一零”主任李岚清，其外孙女婿于2001年3 月在沈阳机场遭警方殴打致死。据悉他看到众多恶警恶官因迫害法轮功遭恶报的上报材料，随后辞去了该职。

继任的中央“六一零”主

天网恢恢

46

行迫害：吸毒人员不干活，专门监视和殴打坚持修炼的法轮功修炼者，帮助恶警给绝食抗议迫害的法轮功学员灌食，对这些善良无辜的学员任意打骂，不准她们互相说话，实行隔离孤立政策；或将人关在一个只有一平方米左右的铁笼子里，长期 24 小时不准睡觉，不让吃饱，并且实行“车轮战”，恶警或罪犯（多是吸毒人员）轮番殴打折磨法轮功学员，强逼放弃修炼。

（12）流氓性：邪恶之徒恶毒的将法轮大法师父法像放在法轮功学员的床上和必经的过道上，许多法轮功学员晚上不得不坐在旁边休息。

（13）勒索钱物，贪污家属送去的钱物，对一般劳教犯人以勒索十万元作为交换出狱的条件。

对刚入所的法轮功学员非法关押在一大队，恶警要求每个人在规定的时间内把所有的所谓“所规”和“入所教育”都背会，否则夜里12 点至2 点，不让睡觉，一直站在三角区。第二天照常出工干活，从早7 点吃完饭，一直到中午12 点收工，中午也不让休息，继续站在三角区，下午2点又出工干活，一直到夜里10 点或12 点不等。

中共惧怕《九评》，给恶警们看的《九评》、大法经文都是被篡改过的。欺骗他们、煽动他们对法轮功的仇恨，扭曲他们的心灵，为其卖命，最后成为中共恶党的殉葬品。

罪恶的“转化手段”

7

【明慧网二零零八年一月十五日】新店女子劳教所97年从山西省虞乡县迁至太原新店，99年7.20开始充当山西省疯狂迫害法轮功的邪恶黑窝。迫害8年来非法关押法轮功学员近千人次。这个劳教所“积累”了种种酷刑、伪善欺骗、长期残忍折磨法轮功学员的“转化”手段。

劳教所三大队就是迫害法轮功的专管大队（严管队）；护卫队是豢养的打手、恶棍；一大队、二大队配合三大队关押坚定的法轮功学员，同时“培养”愿意效力的吸毒犯等为三大队输送打手；管理科、教育科制订各种迫害“制度”“活动”；生产车间是奴役劳教人员、榨取劳教人员血汗、残酷迫害法轮功学员的机器；劳教所的所长、政委、副所长为迫害摇旗呐喊、在邪恶黑窝内指挥、操纵，带领恶警犯罪。

几年来三大队大队长恶警**李立中、孟颢、刘忠梅**，指导员**刘忠梅、雷红珍、石坚**，她们的罪恶已多次被曝光。

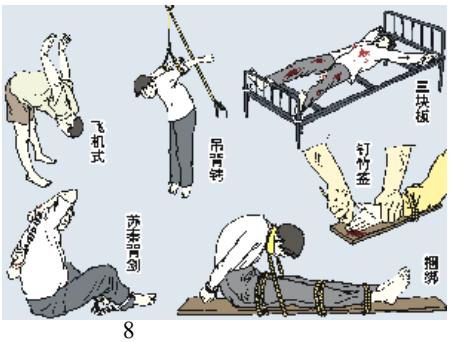

法轮功学员被非法抓捕到劳教所，如果人数少，直接关入三大队，由当班恶警审讯、一群邪悟之徒伪善欺

正义开始全面 审判恶人

在上天惩恶之时，那些迫害大法的中共流氓官员及追随者也难逃人世间正义的审判。

目前，全世界各国针对江泽民及其追随者迫害法轮功所犯下的群体灭绝罪、酷刑罪和反人类罪等的法律诉讼案已经风起云涌，对迫害法轮功的中共官员形成围堵之势。江泽民、罗干、刘京、周永康、曾庆红、李岚清等高官在国外三十三个国家五十四次被法轮功学员起诉到法庭。

全球审江大联盟吁审判江泽民

【明慧网】“全球公审江泽民大联盟”于2007年1月1日发布新年公告，其文如下：……二零零六年三月，中共大面积活体摘取法轮功学员器官的“这个星球上前所未有的邪恶”在国际上曝光。将信仰迫害与商业利益结合在一起，江泽民及其犯罪集团已将反人类罪行发挥到新的极致。

比肉体残害更可怕的是，江泽民及其犯罪集团为维护一己私利，不惜用其劫持的国家权力，将整个中国社会拖入迫害善良之中，在让全民犯下“原罪”的同时，更用极度败坏的腐化物欲，断送着中华民族的文化和道德。

随着退党浪潮的继续高涨，中共的解体已不可逆转。审判江泽民的条件日益成熟。

全球公审江泽民大联　盟将继续与国际正义力量

【明慧网二零零八年一月十五日】新店女子劳教所97年从山西省虞乡县迁至太原新店，99年7.20开始充当山西省疯狂迫害法轮功的邪恶黑窝。迫害8年来非法关押法轮功学员近千人次。这个劳教所“积累”了种种酷刑、伪善欺骗、长期残忍折磨法轮功学员的“转化”手段。

劳教所三大队就是迫害法轮功的专管大队（严管队）；护卫队是豢养的打手、恶棍；一大队、二大队配合三大队关押坚定的法轮功学员，同时“培养”愿意效力的吸毒犯等为三大队输送打手；管理科、教育科制订各种迫害“制度”“活动”；生产车间是奴役劳教人员、榨取劳教人员血汗、残酷迫害法轮功学员的机器；劳教所的所长、政委、副所长为迫害摇旗呐喊、在邪恶黑窝内指挥、操纵，带领恶警犯罪。

几年来三大队大队长恶警**李立中、孟颢、刘忠梅**，指导员**刘忠梅、雷红珍、石坚**，她们的罪恶已多次被曝光。

法轮功学员被非法抓捕到劳教所，如果人数少，直接关入三大队，由当班恶警审讯、一群邪悟之徒伪善欺

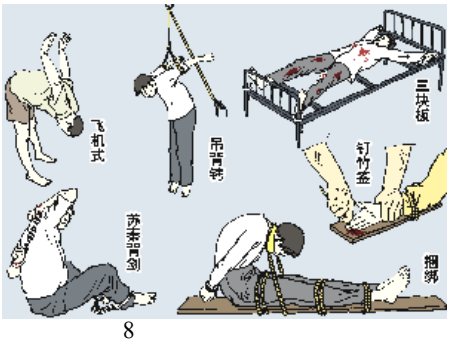

正义开始全面 审判恶人

在上天惩恶之时，那些迫害大法的中共流氓官员及追随者也难逃人世间正义的审判。

目前，全世界各国针对江泽民及其追随者迫害法轮功所犯下的群体灭绝罪、酷刑罪和反人类罪等的法律诉讼案已经风起云涌，对迫害法轮功的中共官员形成围堵之势。江泽民、罗干、刘京、周永康、曾庆红、李岚清等高官在国外三十三个国家五十四次被法轮功学员起诉到法庭。

全球审江大联盟吁审判江泽民

【明慧网】“全球公审江泽民大联盟”于2007年1月1日发布新年公告，其文如下：……二零零六年三月，中共大面积活体摘取法轮功学员器官的“这个星球上前所未有的邪恶”在国际上曝光。将信仰迫害与商业利益结合在一起，江泽民及其犯罪集团已将反人类罪行发挥到新的极致。

比肉体残害更可怕的是，江泽民及其犯罪集团为维护一己私利，不惜用其劫持的国家权力，将整个中国社会拖入迫害善良之中，在让全民犯下“原罪”的同时，更用极度败坏的腐化物欲，断送着中华民族的文化和道德。

随着退党浪潮的继续高涨，中共的解体已不可逆转。审判江泽民的条件日益成熟。

全球公审江泽民大联　盟将继续与国际正义力量

的眼角膜。该报告还指出，在一九九九年迫害开始之后的五年时间里，有四万多例移植手术的器官来源不明，其来源差不多就都是法轮功学员的了。沈阳军区的一位老军医指证全国至少有三十六个非法关押法轮功学员的集中营。

“真相调查团”四大洲分团组建完成

二零零七年二月十二日，法轮功受迫害真相联合调查团（CIPFG）四个调查分团成立：澳洲、亚洲、欧洲、美国—加拿大调查分团。**联合调查团的宗旨是：通过对中共谋杀法轮功学员盗取器官牟利指控的调查，揭示法轮功学员在中国大陆受迫害的真相，制止迫害，并对策划和执行此种灭绝人性杀戮的参与者追究其国际刑事法上的「反人类罪」责任。**

「追查迫害法轮功国际组织」

二零零三年一月二十日在北美成立并展开调查取证。该组织的使命是“追查迫害法轮功的一切罪行以及相关的机构、组织和个人，无论天涯海角，无论时日长短，必将追查到底。”

天网恢恢，疏而不漏。二战已过去几十年了，犹太人仍在将迫害他们的凶手一个个送上法庭；文化大革命结束后，大批重大责任人被逮捕，判刑甚至被处决……

骗、威逼利诱，逼法轮功学员穿所服、戴胸卡，逼你承认“犯法、有罪”。法轮功学员不配合恶警、恶徒凶相毕露，大骂大法及师父，叫来吸毒犯看管，不让睡觉，不让喝水，罚站，不让上厕所，绝食抗议的法轮功学员被灌食，恶徒大打出手。如果人数多，有些就分别关到一大队、二大队迫害，三大队恶徒腾出空再把她们弄到三大队迫害。

中共邪党在劳教所黑窝的所谓“转化”就是：用伪善欺骗、酷刑、长期 24 小时连轴转不让睡觉、不让喝水、不让上厕所、不让去吃饭、不让洗漱、罚站的同时，强迫法轮功学员放弃“真、善、忍”信仰，不准炼法轮功，写出“认罪认错书”、“悔过书”、“保证书”、“揭批书”，当众念“揭批书”，骂师父、骂大法。学会了骂人、打人才是彻底“转化”。把真正的好人变成坏人就达到“转化”目的。

对坚定的、决不配合恶警的法轮功学员关单间，指使邪悟之徒及吸毒犯动手打，用马扎乱砸、性侮辱、每天给一个凉馒头，不许法轮功学员之间说话、见面，完全隔离，抗拒者用电棍、手铐，关禁闭室，扒光衣服侮辱，延教、加期等。

三大队的“阅览室”有司法部出的迫害法轮功的书、光盘，恶警专用迫害手段的书，“分类教材”、录音带、歌颂邪党魔头的书、“佛教”的书等，逼法轮功学员看，诬蔑、攻击法轮大法及其创始人，用最卑鄙的手段构陷法轮功。

的眼角膜。该报告还指出，在一九九九年迫害开始之后的五年时间里，有四万多例移植手术的器官来源不明，其来源差不多就都是法轮功学员的了。沈阳军区的一位老军医指证全国至少有三十六个非法关押法轮功学员的集中营。

“真相调查团”四大洲分团组建完成

二零零七年二月十二日，法轮功受迫害真相联合调查团（CIPFG）四个调查分团成立：澳洲、亚洲、欧洲、美国—加拿大调查分团。联合调查团的宗旨是：通过对中共谋杀法轮功学员盗取器官牟利指控的调查，揭示法轮功学员在中国大陆受迫害的真相，制止迫害，并对策划和执行此种灭绝人性杀戮的参与者追究其国际刑事法上的「反人类罪」责任。

「追查迫害法轮功国际组织」

二零零三年一月二十日在北美成立并展开调查取证。该组织的使命是“追查迫害法轮功的一切罪行以及相关的机构、组织和个人，无论天涯海角，无论时日长短，必将追查到底。”

天网恢恢，疏而不漏。二战已过去几十年了，犹太人仍在将迫害他们的凶手一个个送上法庭；文化大革命结束后，大批重大责任人被逮捕，判刑甚至被处决……

44

骗、威逼利诱，逼法轮功学员穿所服、戴胸卡，逼你承认“犯法、有罪”。法轮功学员不配合恶警、恶徒凶相毕露，大骂大法及师父，叫来吸毒犯看管，不让睡觉，不让喝水，罚站，不让上厕所，绝食抗议的法轮功学员被灌食，恶徒大打出手。如果人数多，有些就分别关到一大队、二大队迫害，三大队恶徒腾出空再把她们弄到三大队迫害。

中共邪党在劳教所黑窝的所谓“转化”就是：用伪善欺骗、酷刑、长期 24 小时连轴转不让睡觉、不让喝水、不让上厕所、不让去吃饭、不让洗漱、罚站的同时，强迫法轮功学员放弃“真、善、忍”信仰，不准炼法轮功，写出“认罪认错书”、“悔过书”、“保证书”、“揭批书”，当众念“揭批书”，骂师父、骂大法。学会了骂人、打人才是彻底“转化”。把真正的好人变成坏人就达到“转化”目的。

对坚定的、决不配合恶警的法轮功学员关单间，指使邪悟之徒及吸毒犯动手打，用马扎乱砸、性侮辱、每天给一个凉馒头，不许法轮功学员之间说话、见面，完全隔离，抗拒者用电棍、手铐，关禁闭室，扒光衣服侮辱，延教、加期等。

三大队的“阅览室”有司法部出的迫害法轮功的书、光盘，恶警专用迫害手段的书，“分类教材”、录音带、歌颂邪党魔头的书、“佛教”的书等，逼法轮功学员看，诬蔑、攻击法轮大法及其创始人，用最卑鄙的手段构陷法轮功。

9

恶警**刘忠梅**经常把太原市恶徒**曹雅琴**叫到三大队，为迫害出谋划策，加重迫害。**曹雅琴**、**邓钰**等为劳教所每年买去很多邪党的书、“佛教”禅宗的书、和打着“佛教”禅宗旗号为中共卖命的一个台湾人炮制的光盘，迷惑、欺骗法轮功学员，以达到“转化”洗脑的罪恶目的。

恶警经常以“安检”为名，翻查法轮功学员的个人物品，查抄经文，发现经文就延教。严管组、教室安装了劳教所护卫队的监控，恶警利用吸毒犯、被恶党抓进去的某些宗教犯监视这些法轮功学员，偷偷翻学员的个人物品，向恶警汇报。定时、分组上厕所，被强迫奴役出工的，也要分组被看管，恶警惧怕法轮功学员说话。

一大队、二大队专门配合三大队关押坚定的法轮功学员，配劳教犯、吸毒犯 24 小时包夹、折磨法轮功学员，同样罪恶累累。

二、奴役劳动、包装食品业务黑幕

【明慧网二零零六年十二月十九日】新店女子劳教所关押着上百名大法学员。恶警对大法学员采取苦熬的办法进行迫害。多名大法学员被熬垮。恶警不让睡觉，强迫大法学员长期劳动，从天亮到天黑，晚上加班，必须完成定额任务，否则加教期，时间长了，许多人的手指关节都发肿、变形、弯不回去，更严重的

学员时时都面临巨大的身心摧残、时时都有生命危险，这就是所谓“人权最好时期”。

决不能使罪恶再延续。立即结束对法轮功学员**辛恩昊、刘涛江、马月英、李润芳、李秀莲、魏建州**等人的迫害！中止对更多的**辛恩昊**们的迫害！解体山西新店劳教所这个人间地狱！惩办所有直接、间接的行凶恶警！

呼吁全社会广泛关注这场迫害和虐杀，关注山西新店劳教所，善良人都能勇敢的站出来制止迫害。呼吁国际社会来中国山西调查，维护人类的正义、良知！彻底结束迫害！还人类真正的和平和公正。

当恶党没有底线时

在这样一个没有底线的国度里，共产党把法轮功视为其“头号敌人”，对法轮功所犯下的罪恶已罄竹难书。超过 **3127** 宗迫害致死案例被证实（至 2008 年元月），数以百万人被非法抓捕、劳教、判刑，——

制造天安门自焚伪案以嫁祸于法轮功；活体摘取法轮功学员器官。仅活体摘取器官一个案例就已经骇人听闻，加拿大前亚太司司长大卫·乔高和国际人权律师大卫·麦塔斯二零零六年七月公布的一份独立调查报告指出，一位女证人的丈夫（外科医生），一人在约两年时间内就亲自摘 取了约两千名法轮功学员

恶警**刘忠梅**经常把太原市恶徒**曹雅琴**叫到三大队，为迫害出谋划策，加重迫害。**曹雅琴**、**邓钰**等为劳教所每年买去很多邪党的书、“佛教”禅宗的书、和打着“佛教”禅宗旗号为中共卖命的一个台湾人炮制的光盘，迷惑、欺骗法轮功学员，以达到“转化”洗脑的罪恶目的。

恶警经常以“安检”为名，翻查法轮功学员的个人物品，查抄经文，发现经文就延教。严管组、教室安装了劳教所护卫队的监控，恶警利用吸毒犯、被恶党抓进去的某些宗教犯监视这些法轮功学员，偷偷翻学员的个人物品，向恶警汇报。定时、分组上厕所，被强迫奴役出工的，也要分组被看管，恶警惧怕法轮功学员说话。

一大队、二大队专门配合三大队关押坚定的法轮功学员，配劳教犯、吸毒犯 24 小时包夹、折磨法轮功学员，同样罪恶累累。

二、奴役劳动、包装食品业务黑幕

【明慧网二零零六年十二月十九日】新店女子劳教所关押着上百名大法学员。恶警对大法学员采取苦熬的办法进行迫害。多名大法学员被熬垮。恶警不让睡觉，强迫大法学员长期劳动，从天亮到天黑，晚上加班，必须完成定额任务，否则加教期，时间长了，许多人的手指关节都发肿、变形、弯不回去，更严重的

学员时时都面临巨大的身心摧残、时时都有生命危险，这就是所谓“人权最好时期”。

决不能使罪恶再延续。立即结束对法轮功学员**辛恩昊、刘涛江、马月英、李润芳、李秀莲、魏建州**等人的迫害！中止对更多的**辛恩昊**们的迫害！解体山西新店劳教所这个人间地狱！惩办所有直接、间接的行凶恶警！

呼吁全社会广泛关注这场迫害和虐杀，关注山西新店劳教所，善良人都能勇敢的站出来制止迫害。呼吁国际社会来中国山西调查，维护人类的正义、良知！彻底结束迫害！还人类真正的和平和公正。

当恶党没有底线时

在这样一个没有底线的国度里，共产党把法轮功视为其“头号敌人”，对法轮功所犯下的罪恶已罄竹难书。超过 **3127** 宗迫害致死案例被证实（至 2008 年元月），数以百万人被非法抓捕、劳教、判刑，——

制造天安门自焚伪案以嫁祸于法轮功；活体摘取法轮功学员器官。仅活体摘取器官一个案例就已经骇人听闻，加拿大前亚太司司长大卫·乔高和国际人权律师大卫·麦塔斯二零零六年七月公布的一份独立调查报告指出，一位女证人的丈夫（外科医生），一人在约两年时间内就亲自摘 取了约两千名法轮功学员

上彻砖了，去看一看海外讲真相的媒体，认真看看法轮大法真相、大纪元的《九评共产党》、“2008年全球华人新年晚会”（海外法轮功学员“神韵艺术团”主演，赢得东西方人共同胜赞：“ 世界顶级。忍不住要落泪。从中看到正义凝聚的无穷力量。这台晚会将使越来越多的人受到感召，明白人该追求些什么，选择什么样的生活，从而善化整个世界……”。

加入到退党大潮中来，退党退团退队保平安。将功赎罪，不要再贻害自己及家人，找回人性良知，善待大法，给自己、给子孙选择美好的未来！

善恶有报乃天理，佛法无边不可欺。

呼　吁

立即结束
对法轮功学员辛恩昊、刘涛江、马月英、李润芳、李秀莲、魏建州等人的迫害
彻底曝光山西新店劳教所的罪恶

“邪恶坐大唯一所需者就是好人的漠视，它不是给受害者施以援手，而是成为行恶者的帮凶”，这是纳粹集中营劫后余生者的沉痛之言。**当这震撼天地的旷古悲剧发生在我们身边的时候，我们在干什么？**

人神共愤的是，迫害在继续，被非法关押的法轮功

可能残废。常常吃饭在车间，洗手上厕所很困难，劳动时恶警锁住厕所。

恶警唆使吸毒犯和盗窃犯有意刁难大法学员，不让有休息日。用这些恶人二十四小时监控，每个大法学员都安排一名恶人日夜包夹，包夹者稍有放松就扣考勤分加教期，这样恶人更是迷着心窍行恶，恶警为鼓励他们迫害大法学员，对这些恶人每月减 1-2 天教期。个人包夹、群体包夹，利用恶人胡搅蛮缠，迫害大法学员。这里生活条件极差，二十多岁的青年弟子身体被熬垮，被剥夺各种权利，完全无法无天。

近期，太原新店女子劳教所对法轮功学员的迫害异常残酷。以前用来骗人的六字方针“教育、感化、挽救”都不承认了，铐、吊、电、打、侮辱、蹂躏已经公开化。超强劳动、体力透支、不许睡觉、不让接见、延长教期已成为家常便饭。

超强度强迫劳动，已经“转化”的每天干活 11 个钟头，没有“转化”的 15 至 18 个钟头，规定的任务完不成的不能休息、不让吃饭。4 个钟头放茅（去厕所）一次，40 至 50 人一个厕所，3、4 个坑位总共给 20 分钟时间，不少人拉、尿在裤子里，凡是屎、尿流落到地上的谁的尿谁喝完，谁的屎谁吃掉。更残忍的是有的学员饿昏了都不敢说饿。你说饿了 他就让你吃屎、吞食铁钉、

上彻砖了，去看一看海外讲真相的媒体，认真看看法轮大法真相、大纪元的《九评共产党》、“2008年全球华人新年晚会”（海外法轮功学员“神韵艺术团”主演，赢得东西方人共同胜赞：“ 世界顶级。忍不住要落泪。从中看到正义凝聚的无穷力量。这台晚会将使越来越多的人受到感召，明白人该追求些什么，选择什么样的生活，从而善化整个世界……”。

加入到退党大潮中来，退党退团退队保平安。将功赎罪，不要再贻害自己及家人，找回人性良知，善待大法，给自己、给子孙选择美好的未来！

善恶有报乃天理，佛法无边不可欺。

呼　吁

立即结束
对法轮功学员辛恩昊、刘涛江、马月英、李润芳、李秀莲、魏建州等人的迫害
彻底曝光山西新店劳教所的罪恶

“邪恶坐大唯一所需者就是好人的漠视，它不是给受害者施以援手，而是成为行恶者的帮凶”，这是纳粹集中营劫后余生者的沉痛之言。**当这震撼天地的旷古悲剧发生在我们身边的时候，我们在干什么？**

人神共愤的是，迫害在继续，被非法关押的法轮功

42

可能残废。常常吃饭在车间，洗手上厕所很困难，劳动时恶警锁住厕所。

恶警唆使吸毒犯和盗窃犯有意刁难大法学员，不让有休息日。用这些恶人二十四小时监控，每个大法学员都安排一名恶人日夜包夹，包夹者稍有放松就扣考勤分加教期，这样恶人更是迷着心窍行恶，恶警为鼓励他们迫害大法学员，对这些恶人每月减 1-2 天教期。个人包夹、群体包夹，利用恶人胡搅蛮缠，迫害大法学员。这里生活条件极差，二十多岁的青年弟子身体被熬垮，被剥夺各种权利，完全无法无天。

近期，太原新店女子劳教所对法轮功学员的迫害异常残酷。以前用来骗人的六字方针“教育、感化、挽救”都不承认了，铐、吊、电、打、侮辱、蹂躏已经公开化。超强劳动、体力透支、不许睡觉、不让接见、延长教期已成为家常便饭。

超强度强迫劳动，已经“转化”的每天干活 11 个钟头，没有“转化”的 15 至 18 个钟头，规定的任务完不成的不能休息、不让吃饭。4 个钟头放茅（去厕所）一次，40 至 50 人一个厕所，3、4 个坑位总共给 20 分钟时间，不少人拉、尿在裤子里，凡是屎、尿流落到地上的谁的尿谁喝完，谁的屎谁吃掉。更残忍的是有的学员饿昏了都不敢说饿。你说饿了 他就让你吃屎、吞食铁钉、

11

纽扣等异物，还说这些东西最实着，吃了不会饿，这些消息不许外传，谁传出去就等于你选择了死亡。

【明慧网 2005 年 12 月 4 日】劳教所迫害残酷。法轮功学员们被迫在有毒的环境中奴役劳动，三大队有几个恶警精心挑选的吸毒人员。她们大个子的体壮腰圆，小个子的阴险毒辣。所有人员住的是一座三层楼房，一层是车间，强迫学员做各种社会上没人愿意做的加工或包装重活；二层是法轮功学员的住宿，三层是吸毒犯住宿。整个楼房阴森恐怖，到处迷漫着邪恶的诬蔑大法的标语和字画。

恶警们与外面的不法商贩相勾结，加工许多假冒伪劣商品。这里工资、工商、税务、房租以及水、暖、电等所有费用都可以忽略不计。对恶警们来说，一达到了非法迫害的目的，二可获得许多非法利润，三充分利用纳税人的血汗钱，四在社会又打通了许多关系等等。年底更忙，各种宣传品、对联、商标等，经地下印刷厂印好后，运来包装加工各类商品。腊月里商品好卖利大，大部份是急件，越快越好。更促长恶警的贪欲，强迫所有人员全部上阵，连夜加工，即使生病也不准休息，如不服从则是酷刑。

平时，法轮功学员白天在车间里加工有毒气的打火机及配件，打火机的毒气、毒塑料味、铁机头的油味，在没有任何防护措施下，自然会吸进肺里，时间久了很多人员都产生各类过敏。

夏天没有任何通风 设备，90 多人围坐在 80

被谁打得鼻青脸肿、头破嘴歪，还口口声声不怕报应；

2、指导员**雷红珍**的男人住医院每年花几十万元；

3、**商秀娟**精神有些问题，休息了很长时间不能上班；能上班就要流氓；

4、**原女所长（姓路）**指使警察拿电棍毒打迫害法轮功学员，已遭报，连续做了两次大手术。

5、恶警**段惠娟**用电棍打法轮功学员，段某自己却反被电棍击得粉碎性骨折。遭了现世现报。

6、父母作恶殃及子女，恶警**王爱玲**，在威逼恐吓、软硬兼施逼迫法轮功学员放弃修炼上为江XX 立下了“汗马功劳”。其9 岁女儿郑欣荣患应变性血锁（据说是白血病）住进了省儿童医院。恶警**刘忠梅**用电棍狠打法轮功学员**王翠萍、李爱英**的头部，还毫无人性地说这是她的“职责”。结果她5 岁的儿子一直住在医院，不知得的什么病，还经常抽风。

对于警察来说劳教所的门能进不能出，调不出去；进入三大队更是永无出头之日，自己做恶，家人遭殃。警察们在中共邪党的绑架下，走入深渊。她们都不想上班。上班要迫害信仰“真、善、忍”的好人，她们妒嫉法轮功学员的无私无我的高尚品格、道德修养、智慧、年轻正气的容貌，而她们自私、狭隘、残忍、无知、衰老；她们知道法轮功学员没有病，而她们不是自己病就是家人病。她们什么真相都听过，就是不信报应，就要作恶。

奉劝劳教所良知尚存 的警察们不要在倾斜的墙

纽扣等异物，还说这些东西最实着，吃了不会饿，这些消息不许外传，谁传出去就等于你选择了死亡。

【明慧网 2005 年 12 月 4 日】劳教所迫害残酷。法轮功学员们被迫在有毒的环境中奴役劳动，三大队有几个恶警精心挑选的吸毒人员。她们大个子的体壮腰圆，小个子的阴险毒辣。所有人员住的是一座三层楼房，一层是车间，强迫学员做各种社会上没人愿意做的加工或包装重活；二层是法轮功学员的住宿，三层是吸毒犯住宿。整个楼房阴森恐怖，到处迷漫着邪恶的诬蔑大法的标语和字画。

恶警们与外面的不法商贩相勾结，加工许多假冒伪劣商品。这里工资、工商、税务、房租以及水、暖、电等所有费用都可以忽略不计。对恶警们来说，一达到了非法迫害的目的，二可获得许多非法利润，三充分利用纳税人的血汗钱，四在社会又打通了许多关系等等。年底更忙，各种宣传品、对联、商标等，经地下印刷厂印好后，运来包装加工各类商品。腊月里商品好卖利大，大部份是急件，越快越好。更促长恶警的贪欲，强迫所有人员全部上阵，连夜加工，即使生病也不准休息，如不服从则是酷刑。

平时，法轮功学员白天在车间里加工有毒气的打火机及配件，打火机的毒气、毒塑料味、铁机头的油味，在没有任何防护措施下，自然会吸进肺里，时间久了很多人员都产生各类过敏。

夏天没有任何通风 设备，90 多人围坐在 80

12

被谁打得鼻青脸肿、头破嘴歪，还口口声声不怕报应；

2、指导员**雷红珍**的男人住医院每年花几十万元；

3、**商秀娟**精神有些问题，休息了很长时间不能上班；能上班就要流氓；

4、**原女所长（姓路）**指使警察拿电棍毒打迫害法轮功学员，已遭报，连续做了两次大手术。

5、恶警**段惠娟**用电棍打法轮功学员，段某自己却反被电棍击得粉碎性骨折。遭了现世现报。

6、父母作恶殃及子女，恶警**王爱玲**，在威逼恐吓、软硬兼施逼迫法轮功学员放弃修炼上为江XX 立下了“汗马功劳”。其9 岁女儿郑欣荣患应变性血锁（据说是白血病）住进了省儿童医院。恶警**刘忠梅**用电棍狠打法轮功学员**王翠萍、李爱英**的头部，还毫无人性地说这是她的“职责”。结果她5 岁的儿子一直住在医院，不知得的什么病，还经常抽风。

对于警察来说劳教所的门能进不能出，调不出去；进入三大队更是永无出头之日，自己做恶，家人遭殃。警察们在中共邪党的绑架下，走入深渊。她们都不想上班。上班要迫害信仰“真、善、忍”的好人，她们妒嫉法轮功学员的无私无我的高尚品格、道德修养、智慧、年轻正气的容貌，而她们自私、狭隘、残忍、无知、衰老；她们知道法轮功学员没有病，而她们不是自己病就是家人病。她们什么真相都听过，就是不信报应，就要作恶。

奉劝劳教所良知尚存 的警察们不要在倾斜的墙

41

13068045669（新）3937480（宅）（早期号码）

张建刚 副大队长　**姚宏** 副教导员手机 13068045951（临汾人）　恶警：**王卫东（小）**2810546（宅）手机：13007033393（太原迎新街）恶警：**张俊德**　**李树国**（三中队指导员）**王 鑫**：（曾任三队干事） 13834201839

卫生干事：**徐旺**（大同阳高人）　法律教师：**宋文革**（平遥人）　生产干事：**冀荣耀**（寿阳人）

内勤：　**严启俊、王起龙、吴晚堂**

山西省太原新店劳教所男所警号：　1454271 **阎君俊** 1454142 **王卫东（小）**　1454131 **王卫东（大）**　1454244 **樊立占**　1454278 **姚宏**　1454268 **宫俊生**　1454197 **冀荣耀**　1454163 **徐明**　1454261 **吴满堂**　1454176 梁文革 1454232 **张俊德** 1454282 **张建刚**　1454200 **王秀花**

恶报事例

女所各队队长多在三大队干过，法轮功学员不断讲真相后，明智队长想办法离开了邪恶的三大队。现在三大队的恶警都是最恶、完全没人性的，恶警**孟颢**（上任三大队长）是在法轮功学员不断向其家人、邻居揭露、曝光其罪恶的压力下、在中共认为没有利用价值的情况下离开三大队的。

三大队恶警所干的一切已经报应到她们自己身上：

1、三大队长**刘忠梅**的男人离开了她。一天她不知

平方的车间里一阵儿就浑身冒汗。法轮功学员早 6 点起床，中午休息一会儿，一直到晚上 10 点半以后才能休息，白天被强迫出工遭受身体上的迫害，晚上被洗脑遭受精神上的迫害。这还不算，还给恶警们织毛衣、纳鞋垫、洗衣服、扫垃圾等额外劳动，每天出工 11 个小时以上。恶警说“如上边要问你们劳动几个小时，只能说 6 个小时”，如卫生方面就说是恶警们自己扫的，替她们做私活更不能说。

山西三大知名企业：双合成食品集团、汾酒集团（总部在山西汾阳市），美特好连锁超市，与之有合作。

（1）**双合成集团**上百万盒装月饼（2006 年八月十五）均出自该劳教所。

（2）**美特好连锁超市**与该劳教所有包装食品业务，包装小米、绿豆、核桃、核桃仁等。

（3）**汾酒集团**的外包装由该劳教所制作，粘酒盒子所用的胶是毒性很大的二甲苯。浓度超标，气味刺鼻难闻，这种气味长期停留在装酒的盒子里，对消费者健康能有益处吗？切割板块与粘盒子混在一起，割板时屑沫乱飞，制作条件很不符合卫生标准。

做盒子、装月饼、搬运的劳教人员均无防疫健康证，工作环境、卫生条件极差，无人监理，只顾产量。参与奴工劳动的吸毒人员多携带许多病症，折盒都在劳教所楼下院内地上，卫生状况可想而知。

各队生产所用的剧毒化学品毒害着所有的人员，谁都不愿意去车间，带工　的恶警及各队队长戴着口

13068045669（新）3937480（宅）（早期号码）

张建刚 副大队长　**姚宏** 副教导员手机 13068045951（临汾人）　恶警：**王卫东（小）**2810546（宅）手机：13007033393（太原迎新街）恶警：**张俊德**　**李树国**（三中队指导员）**王 鑫**：（曾任三队干事） 13834201839

卫生干事：**徐旺**（大同阳高人）　法律教师：**宋文革**（平遥人）　生产干事：**冀荣耀**（寿阳人）

内勤：　**严启俊、王起龙、吴晚堂**

山西省太原新店劳教所男所警号：　1454271 **阎君俊** 1454142 **王卫东（小）**　1454131 **王卫东（大）**　1454244 **樊立占**　1454278 **姚宏**　1454268 **宫俊生**　1454197 **冀荣耀**　1454163 **徐明**　1454261 **吴满堂**　1454176 梁文革 1454232 **张俊德** 1454282 **张建刚**　1454200 **王秀花**

恶报事例

女所各队队长多在三大队干过，法轮功学员不断讲真相后，明智队长想办法离开了邪恶的三大队。现在三大队的恶警都是最恶、完全没人性的，恶警**孟颢**（上任三大队长）是在法轮功学员不断向其家人、邻居揭露、曝光其罪恶的压力下、在中共认为没有利用价值的情况下离开三大队的。

三大队恶警所干的一切已经报应到她们自己身上：

1、三大队长**刘忠梅**的男人离开了她。一天她不知

40

平方的车间里一阵儿就浑身冒汗。法轮功学员早 6 点起床，中午休息一会儿，一直到晚上 10 点半以后才能休息，白天被强迫出工遭受身体上的迫害，晚上被洗脑遭受精神上的迫害。这还不算，还给恶警们织毛衣、纳鞋垫、洗衣服、扫垃圾等额外劳动，每天出工 11 个小时以上。恶警说“如上边要问你们劳动几个小时，只能说 6 个小时”，如卫生方面就说是恶警们自己扫的，替她们做私活更不能说。

山西三大知名企业：双合成食品集团、汾酒集团（总部在山西汾阳市），美特好连锁超市，与之有合作。

（1）**双合成集团**上百万盒装月饼（2006 年八月十五）均出自该劳教所。

（2）**美特好连锁超市**与该劳教所有包装食品业务，包装小米、绿豆、核桃、核桃仁等。

（3）**汾酒集团**的外包装由该劳教所制作，粘酒盒子所用的胶是毒性很大的二甲苯。浓度超标，气味刺鼻难闻，这种气味长期停留在装酒的盒子里，对消费者健康能有益处吗？切割板块与粘盒子混在一起，割板时屑沫乱飞，制作条件很不符合卫生标准。

做盒子、装月饼、搬运的劳教人员均无防疫健康证，工作环境、卫生条件极差，无人监理，只顾产量。参与奴工劳动的吸毒人员多携带许多病症，折盒都在劳教所楼下院内地上，卫生状况可想而知。

各队生产所用的剧毒化学品毒害着所有的人员，谁都不愿意去车间，带工　的恶警及各队队长戴着口

13

罩，躲得远远的，只要队长们一怀孕，就请假不上班了，怕毒死腹中胎儿。许多队长盼着与劳教所合作的厂家尽快倒闭，她们好免遭毒害。

超强度体力劳动使有些法轮功学员的手长出“筋疙瘩”。山西长治 62 岁的申先英、大同浑源 54 岁的王爱蓉、太原市 46 岁的唐冬梅都出现此状态。

三、新店女子劳教所大法学员遭严重迫害事例

（一）齐开淑被迫害致死

齐开淑（女，50 多岁，山西省怀仁县人）曾看到同监室一个法轮功学员因被强迫"转化"而导致精神失常。齐开淑自己也由于年龄大，每天非人折磨又得不到休息，身心受到极度摧残，血压升高导致脑血管病突发送医院抢救。以后详情不为人知，但当地大法学员证实老人最终被新店女子劳教所迫害致死，给家人和孩子带来无法想象的痛苦。

（二）辛恩昊长期受非人残酷迫害

辛恩昊（女，28 岁，未婚，家住山西大同矿务局十矿，中专生）。2001 年进京上访被非法劳教一年半，因坚持信仰“真、善、忍”被非法延期至两年零三个月。

从辛恩昊一进来就不让睡觉、不让上厕所（这两项是极残忍酷刑，精神、生理、身体极度痛苦）、冷水从头浇到脚、不让喝水吃饭、关狗窝、口渴喝小便、棍子打全身、

山西省太原女子新店劳教所下属各队：　三大队 2785803 一中队 2785801 、2786561　二中队 2785802　三中队 2785803、2786563 四中队 2785804 、2786568　九中队 2786565　十一中队 2810549　十五中队 2786573

新店劳教所男所恶人榜（相关责任人）：

男子劳教所负责人电话（区号：0351）：

齐宝山 所长（主要恶警，现已去职），宅：2810666，手机：13700519586

魏彦兵 所长 办：2786600　**武强胜** 政委 办：2786666

刘永星 政委（凶狠，不让学员睡觉，为逼迫转化不择手段，费尽心机，现调离）

赵建华 党委书记 2786666（办）　3937112（宅），手机：13603519843　**马彪** 副所长 办：2786609

石伟 副所长 宅：0351-3171807　**徐晋** 管理科科长 2786550，手机：13513600879　**韩福生** 教育科长 2786551　政治处：2786519　**高贵东** 副所长 2786506(办)　4128245（宅），手机：13038003181

秦信明(办)2786589（职务不清）

张芝玉 2786509(办)　4189931(宅)，手机：13068045981

医务所：2786559　一大队：2786561　二大队：2786563　四大队：2786571　五大队（生活科）：2786573

樊立占 四大队长(前三大队大队长）手机：13509733094

三大队（主管迫害法轮功，三大队共有九个恶警）电话：2786567、2786568

宫俊生 大队长兼教导员　（神池县东湖乡人）：

罩，躲得远远的，只要队长们一怀孕，就请假不上班了，怕毒死腹中胎儿。许多队长盼着与劳教所合作的厂家尽快倒闭，她们好免遭毒害。

超强度体力劳动使有些法轮功学员的手长出“筋疙瘩”。山西长治 62 岁的申先英、大同浑源 54 岁的王爱蓉、太原市 46 岁的唐冬梅都出现此状态。

三、新店女子劳教所大法学员遭严重迫害事例

（一）齐开淑被迫害致死

齐开淑（女，50 多岁，山西省怀仁县人）曾看到同监室一个法轮功学员因被强迫"转化"而导致精神失常。齐开淑自己也由于年龄大，每天非人折磨又得不到休息，身心受到极度摧残，血压升高导致脑血管病突发送医院抢救。以后详情不为人知，但当地大法学员证实老人最终被新店女子劳教所迫害致死，给家人和孩子带来无法想象的痛苦。

（二）辛恩昊长期受非人残酷迫害

辛恩昊（女，28 岁，未婚，家住山西大同矿务局十矿，中专生）。2001 年进京上访被非法劳教一年半，因坚持信仰“真、善、忍”被非法延期至两年零三个月。

从辛恩昊一进来就不让睡觉、不让上厕所（这两项是极残忍酷刑，精神、生理、身体极度痛苦）、冷水从头浇到脚、不让喝水吃饭、关狗窝、口渴喝小便、棍子打全身、

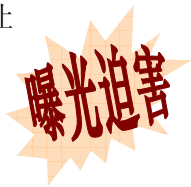

山西省太原女子新店劳教所下属各队：　三大队 2785803 一中队 2785801 、2786561　二中队 2785802　三中队 2785803、2786563 四中队 2785804 、2786568　九中队 2786565　十一中队 2810549　十五中队 2786573

新店劳教所男所恶人榜（相关责任人）：

男子劳教所负责人电话（区号：0351）：

齐宝山 所长（主要恶警，现已去职），宅：2810666，手机：13700519586

魏彦兵 所长 办：2786600　武强胜 政委 办：2786666

刘永星 政委（凶狠，不让学员睡觉，为逼迫转化不择手段，费尽心机，现调离）

赵建华 党委书记 2786666（办）　3937112（宅），手机：13603519843　马彪 副所长 办：2786609

石伟 副所长 宅：0351-3171807　徐晋 管理科科长 2786550，手机：13513600879　韩福生 教育科长 2786551　政治处：2786519　高贵东 副所长 2786506(办)　4128245（宅），手机：13038003181

秦信明(办)2786589（职务不清）

张芝玉 2786509(办)　4189931(宅)，手机：13068045981

医务所：2786559　一大队：2786561　二大队：2786563　四大队：2786571　五大队（生活科）：2786573

樊立占 四大队长(前三大队大队长）手机：13509733094

三大队（主管迫害法轮功，三大队共有九个恶警）电话：2786567、2786568

宫俊生 大队长兼教导员　（神池县东湖乡人）：

山西省劳教局　办：4291533，4163533；4292733、4291745
值班室：0351－4297168
刘传旺（音）　山西省 610 办主任　总机 0351-2810517
山西女子劳教所恶人榜（相关责任人）：
陈廷刚，所长，办：2810888、2810866，宅：4292111，手机：13015389111
路平（女，主要恶警），政委，办：2810811、3159194，宅：4299895，手机：13803412720
王敏 副所长（专管迫害法轮功）15333419007
梁建新（专管奴役生产）副所长
王所长（涉嫌参与对刘涛江的二次绑架）宅：　2785899 手机：13934133948　　**尚雪芝** 管理科科长　2786550(办)
亢文君 教育科科长　　**孟颢** 管理科生活卫生科科长（家住太原市下元 理工大成教院宿舍）　**范俊峰** 管理科护卫科科长　**薛文强**　护卫队队长（很恶）
乔玉亮、江浩 护卫队打手
李建魁 副所长 办：2810822，宅：7235772
郭萍（女）副所长，办：2810833，宅：4299855
白岩峰 纪委书记 办：2810855，宅：3170807
王俊茹 一大队大队长　　**安俊美** 一大队指导员
陈慧茹 二大队大队长　　**陈春香** 二大队指导员
三大队恶警：**刘忠梅（家住女所旁劳教所宿舍，娘家在清徐，与恶人张桂珍的娘家一个村，村名不详）、雷红珍、石坚、王达丽、孔建英、程东慧、闫晓丽、商秀娟、梁俊霞、杨斌、赵文联**（07 年 6　月离开三大队调到机关）、

针扎大腿胳臂、抓住头往床上碰，最后辛恩昊被打的大小便失禁。眼皮上被打出血口子，鲜血直流，还缝了针。

恶警**孟颢、雷红珍、刘忠梅**带领吸毒犯对其残酷迫害：长期面墙罚站（或长期罚蹲），不许动，一动就打，指使吸毒犯用手拧、用铁马扎、竹片、竹棍狠砸阴部、砸脚面、臂部、遍体鳞伤，双脚肿得穿不上鞋，臂部、腰部被打得成黑紫色；阴部被打得肿胀外翻，血流不止，洗裤子竟洗出十多盆血水，这时她脸色蜡黄，极度虚弱，危及生命，恶警才住手。

就这样的恶毒、残酷、流氓环境，辛恩昊也没有放弃修炼。见到另一刚被绑架来的法轮功学员，她手里夹着一张平时写好的纸条，悄悄的塞给学员，纸条上写的是：有没有师父的新经文？心里最渴望的依然是大法。

2003 年冬天，天空飘着雪花，**孟颢、刘忠梅**两恶警竟丧尽天良的指使吸毒犯将辛恩昊棉衣扒下，仅穿单衣，浇上冷水，半夜拉到屋外受冻。强逼睡在冰冷的走廊地板上，只铺一层薄褥子，和衣而卧。此时其他人盖两层被子还觉得冷。恶警长期不让她正常休息，每晚 12 点以后才让睡觉，有时一连二个多月，长期巨大的身心疲惫和痛苦，非常人所能想象、忍受。

辛恩昊因长期被罚蹲，两腿疼痛无法走路。

山西省劳教局　办：4291533，4163533；4292733、4291745
值班室：0351－4297168
刘传旺（音）　山西省 610 办主任　总机 0351-2810517
山西女子劳教所恶人榜（相关责任人）：
陈廷刚，所长，办：2810888、2810866，宅：4292111，手机：13015389111
路平（女，主要恶警），政委，办：2810811、3159194，宅：4299895，手机：13803412720
王敏 副所长（专管迫害法轮功）15333419007
梁建新（专管奴役生产）副所长
王所长（涉嫌参与对刘涛江的二次绑架）宅：　2785899 手机：13934133948　　**尚雪芝** 管理科科长　2786550(办)
亢文君 教育科科长　　**孟颢** 管理科生活卫生科科长（家住太原市下元 理工大成教院宿舍）　**范俊峰** 管理科护卫科科长　**薛文强**　护卫队队长（很恶）
乔玉亮、江浩 护卫队打手
李建魁 副所长 办：2810822，宅：7235772
郭萍（女）副所长，办：2810833，宅：4299855
白岩峰 纪委书记 办：2810855，宅：3170807
王俊茹 一大队大队长　　**安俊美** 一大队指导员
陈慧茹 二大队大队长　　**陈春香** 二大队指导员
三大队恶警：**刘忠梅（家住女所旁劳教所宿舍，娘家在清徐，与恶人张桂珍的娘家一个村，村名不详）、雷红珍、石坚、王达丽、孔建英、程东慧、闫晓丽、商秀娟、梁俊霞、杨斌、赵文联**（07 年 6　月离开三大队调到机关）、

38

针扎大腿胳臂、抓住头往床上碰，最后辛恩昊被打的大小便失禁。眼皮上被打出血口子，鲜血直流，还缝了针。

恶警**孟颢、雷红珍、刘忠梅**带领吸毒犯对其残酷迫害：长期面墙罚站（或长期罚蹲），不许动，一动就打，指使吸毒犯用手拧、用铁马扎、竹片、竹棍狠砸阴部、砸脚面、臂部、遍体鳞伤，双脚肿得穿不上鞋，臂部、腰部被打得成黑紫色；阴部被打得肿胀外翻，血流不止，洗裤子竟洗出十多盆血水，这时她脸色蜡黄，极度虚弱，危及生命，恶警才住手。

就这样的恶毒、残酷、流氓环境，辛恩昊也没有放弃修炼。见到另一刚被绑架来的法轮功学员，她手里夹着一张平时写好的纸条，悄悄的塞给学员，纸条上写的是：有没有师父的新经文？心里最渴望的依然是大法。

2003 年冬天，天空飘着雪花，**孟颢、刘忠梅**两恶警竟丧尽天良的指使吸毒犯将辛恩昊棉衣扒下，仅穿单衣，浇上冷水，半夜拉到屋外受冻。强逼睡在冰冷的走廊地板上，只铺一层薄褥子，和衣而卧。此时其他人盖两层被子还觉得冷。恶警长期不让她正常休息，每晚 12 点以后才让睡觉，有时一连二个多月，长期巨大的身心疲惫和痛苦，非常人所能想象、忍受。

辛恩昊因长期被罚蹲，两腿疼痛无法走路。

15

恶警**刘忠梅**命令只准给她吃老咸菜、一天一个冷馒头，整块馒头强制往嘴里塞，不让自己咽，稀饭倒掉都不让她喝。

扒光衣服侮辱、长时间殴打；将三个能装二斤酒的玻璃罐放在辛恩昊的小腹处，让人轮流上去踩，三班倒，连续踩了 5、6 天，直到她的下身出血。然后又骗辛恩昊吃饭，吃饱后再继续折磨，直到她昏迷。

辛恩昊以绝食反迫害。毫无人性的恶警用摧残性灌食、关禁闭、不让睡觉、奴役劳动等方式继续迫害。

不远千里来的她的父母望着被摧残得骨瘦如柴的女儿，心如刀绞，痛哭失声。悲愤交加的母亲口吐鲜血，住进了医院。虽然恶警们用尽各种毒辣手段、百般折磨，都无法改变辛恩昊坚定大法的信念。

截止 2007 年 12 月 28 日最近情况：法轮功学员辛恩昊不听恶警摆布，被关禁闭，被恶警用电棍击、打，吸毒犯打骂，白天晚上不让睡觉，还被拉到狗窝，铐在狗窝一天，受尽非人折磨。

（三）山西省女子劳教所 刘忠梅 等歹徒野蛮折磨荣美琴的事实

新店女子劳教所迫害法轮功学员的手段之狠毒，令人发指。现将荣美琴被残酷迫害的事实公诸于众。

荣美琴（女，40

厕所，上厕所时必须骂大法，骂师父，为此我天天憋尿、憋尿，憋不住时就拉、尿到裤子上了。有时，恶警半夜把我拉到院里受冻，她们穿着棉衣还觉得冷，却让我穿着单衣、单裤。别的劳教人员吃蔬菜，却让我吃咸菜、冷馒头，为了减少往裤子上拉尿，我吃喝很少，两个多月下来，我瘦的是皮包骨头。几个月下来我已站不起来不会走路了。尽管这样她们不仅不罢休，还让我蹲着，还让我背重物，我的膝盖到现在有时都疼，一次，

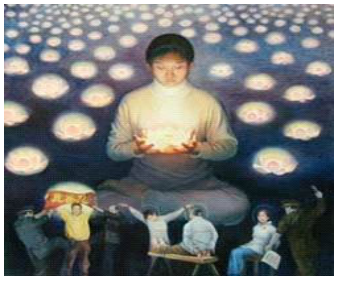

一个吸毒的人打我的头，打了一个大窟窿流了很多血。就这样，她们日日夜夜不间断折磨了我两个多月，我没有骂大法一句，没有骂师父一句。

还一次，我被犯人毒打，我疼得就象在伤口上撒盐。我知道只要坚信大法，再大的难也能过得去。

第四篇 法网恢恢恶人榜

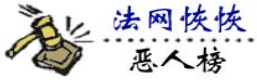

（区号 0351 ）

田 丰： 山西省劳教委教育处长 4298849（办）

李效民：山西省劳教局长 0351－4299680（办）手机：13931245130

李东覆 山西省劳教局局长，太原“610”办公室主任，0351-4297131（办）（不知是 否在职）

恶警**刘忠梅**命令只准给她吃老咸菜、一天一个冷馒头，整块馒头强制往嘴里塞，不让自己咽，稀饭倒掉都不让她喝。

扒光衣服侮辱、长时间殴打；将三个能装二斤酒的玻璃罐放在辛恩昊的小腹处，让人轮流上去踩，三班倒，连续踩了 5、6 天，直到她的下身出血。然后又骗辛恩昊吃饭，吃饱后再继续折磨，直到她昏迷。

辛恩昊以绝食反迫害。毫无人性的恶警用摧残性灌食、关禁闭、不让睡觉、奴役劳动等方式继续迫害。

不远千里来的她的父母望着被摧残得骨瘦如柴的女儿，心如刀绞，痛哭失声。悲愤交加的母亲口吐鲜血，住进了医院。虽然恶警们用尽各种毒辣手段、百般折磨，都无法改变辛恩昊坚定大法的信念。

截止 2007 年 12 月 28 日最近情况：法轮功学员辛恩昊不听恶警摆布，被关禁闭，被恶警用电棍击、打，吸毒犯打骂，白天晚上不让睡觉，还被拉到狗窝，铐在狗窝一天，受尽非人折磨。

（三）山西省女子劳教所 刘忠梅 等歹徒野蛮折磨荣美琴的事实

新店女子劳教所迫害法轮功学员的手段之狠毒，令人发指。现将荣美琴被残酷迫害的事实公诸于众。

荣美琴（女，40

16

厕所，上厕所时必须骂大法，骂师父，为此我天天憋尿、憋尿，憋不住时就拉、尿到裤子上了。有时，恶警半夜把我拉到院里受冻，她们穿着棉衣还觉得冷，却让我穿着单衣、单裤。别的劳教人员吃蔬菜，却让我吃咸菜、冷馒头，为了减少往裤子上拉尿，我吃喝很少，两个多月下来，我瘦的是皮包骨头。几个月下来我已站不起来不会走路了。尽管这样她们不仅不罢休，还让我蹲着，还让我背重物，我的膝盖到现在有时都疼，一次，

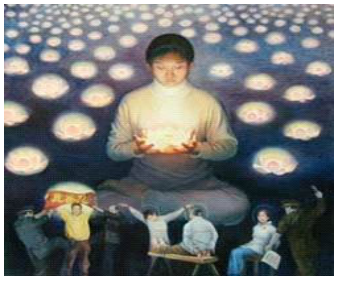

一个吸毒的人打我的头，打了一个大窟窿流了很多血。就这样，她们日日夜夜不间断折磨了我两个多月，我没有骂大法一句，没有骂师父一句。

还一次，我被犯人毒打，我疼得就象在伤口上撒盐。我知道只要坚信大法，再大的难也能过得去。

第四篇 法网恢恢恶人榜

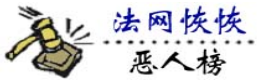

（区号 0351 ）

田 丰： 山西省劳教委教育处长 4298849（办）

李效民：山西省劳教局长 0351－4299680（办）手机：13931245130

李东覆 山西省劳教局局长，太原“610”办公室主任，0351-4297131（办）（不知是 否在职）

37

惨不忍睹；有的牙齿被打掉；有的被折磨的浑身浮肿，双脚不能站立行走。其中有个学员被恶警用 220 伏电压过电，结果一个入所时身体强健、理智正常的学员被折磨的神志不清，精神失常。这个被逼疯的学员反而被恶警诬陷成练法轮功练疯的。在山西省男子劳教所，有个学员被活活地折磨致死，劳教所却隐瞒事实真相，对所里的人员谎称该学员保外就医了，对外界则谎称该人病故，而行凶的杀人犯，非但没受到应有的惩罚，反而立功受奖，提前释放，而纵容行凶的恶警也得到奖金和提拔。山西省女子劳教所，因残酷迫害法轮功学员有功，得到上级大量的拨款并给予文明劳教所称号，这个所谓的“文明劳教所”其实就是惨无人道的黑窝，野蛮、残酷、恶毒，专门迫害好人、纵容恶人坏人行凶的人间地狱。（节选）

（二）（节选）我在山西太原新店女子劳教所经历的迫害是常人难以想象的、长期的非人的肉体折磨、精神折磨，苦自然是吃了不少苦，但什么样的魔难都改变不了我坚决修炼的心。

从 2003 年 10 月 23 日，劳教所开始对我进行肉体折磨，一天 24 小时不让我睡觉，不让我坐，让我蹲着，也不允许我上

多岁，太原晋机厂职工）2001 年 6 月 5 日由洗脑班被转入劳教所四中队。由于坚定信仰法轮大法，拒绝妥协，被当时四中队队长**刘忠梅**视为眼中钉：强迫连续 5 天 5 夜不许睡觉，关禁闭，打耳光，拳打脚踢成了家常便饭，扒光衣服，揪住头发用力撞墙，用马扎劈头盖脑在她身上乱抽乱打，分别捆住双手双脚在水泥地上整天罚坐或罚站（头顶饭盒盖、污言秽语辱骂她），冬天被剥得一丝不挂按在地上，吸毒犯踩在她身上走来走去；用做汽车垫用的三寸长的钢针扎她的双手，扎得鲜血淋淋凄惨的喊叫声满楼道都听的见，手背上针眼密密麻麻，手肿得象馒头。吓的同屋的人都哭了，纷纷要求换组。有一次，一恶警把她叫到办公室打耳光，并把她推到在地，碰碎了玻璃杯，划破她的手，血流如注，缝了两针；“护卫队”男恶警**江浩**用胶皮棒子狠狠抽打她，打得手上裂开血口子，血止不住。记不清多少次，荣美琴被打的面目全非，浑身是伤。

恶警刘忠梅问荣美琴“还炼不炼功了？”荣说“炼！”刘就抬起 2 寸多高尖跟皮鞋照荣美琴的脚猛跺下去，嘴里还恶狠狠的说：“我叫你炼。”把荣的脚面戳得鲜血直流，痛得她脸色苍白，脚肿得穿不上鞋。

惨不忍睹；有的牙齿被打掉；有的被折磨的浑身浮肿，双脚不能站立行走。其中有个学员被恶警用 220 伏电压过电，结果一个入所时身体强健、理智正常的学员被折磨的神志不清，精神失常。这个被逼疯的学员反而被恶警诬陷成练法轮功练疯的。在山西省男子劳教所，有个学员被活活地折磨致死，劳教所却隐瞒事实真相，对所里的人员谎称该学员保外就医了，对外界则谎称该人病故，而行凶的杀人犯，非但没受到应有的惩罚，反而立功受奖，提前释放，而纵容行凶的恶警也得到奖金和提拔。山西省女子劳教所，因残酷迫害法轮功学员有功，得到上级大量的拨款并给予文明劳教所称号，这个所谓的“文明劳教所”其实就是惨无人道的黑窝，野蛮、残酷、恶毒，专门迫害好人、纵容恶人坏人行凶的人间地狱。（节选）

（二）（节选）我在山西太原新店女子劳教所经历的迫害是常人难以想象的、长期的非人的肉体折磨、精神折磨，苦自然是吃了不少苦，但什么样的魔难都改变不了我坚决修炼的心。

从 2003 年 10 月 23 日，劳教所开始对我进行肉体折磨，一天 24 小时不让我睡觉，不让我坐，让我蹲着，也不允许我上

36

多岁，太原晋机厂职工）2001 年 6 月 5 日由洗脑班被转入劳教所四中队。由于坚定信仰法轮大法，拒绝妥协，被当时四中队队长**刘忠梅**视为眼中钉：强迫连续 5 天 5 夜不许睡觉，关禁闭，打耳光，拳打脚踢成了家常便饭，扒光衣服，揪住头发用力撞墙，用马扎劈头盖脑在她身上乱抽乱打，分别捆住双手双脚在水泥地上整天罚坐或罚站（头顶饭盒盖、污言秽语辱骂她），冬天被剥得一丝不挂按在地上，吸毒犯踩在她身上走来走去；用做汽车垫用的三寸长的钢针扎她的双手，扎得鲜血淋淋凄惨的喊叫声满楼道都听的见，手背上针眼密密麻麻，手肿得象馒头。吓的同屋的人都哭了，纷纷要求换组。有一次，一恶警把她叫到办公室打耳光，并把她推到在地，碰碎了玻璃杯，划破她的手，血流如注，缝了两针；“护卫队”男恶警**江浩**用胶皮棒子狠狠抽打她，打得手上裂开血口子，血止不住。记不清多少次，荣美琴被打的面目全非，浑身是伤。

恶警刘忠梅问荣美琴“还炼不炼功了？”荣说“炼！”刘就抬起 2 寸多高尖跟皮鞋照荣美琴的脚猛跺下去，嘴里还恶狠狠的说：“我叫你炼。”把荣的脚面戳得鲜血直流，痛得她脸色苍白，脚肿得穿不上鞋。

17

就这样，蛇蝎心肠的刘忠梅还嫌不解气，指使吸毒犯扒光她的衣服，让她背对床垫坐在地上，将她的两腿撇成 180 度，一吸毒犯用双脚分别蹬在她的大腿根处使她动弹不得，蒙住双眼，勒了一条毛巾捂住鼻子堵住嘴，揪住头发用力向后拉，同时把荣的胳膊绑在背后，或用脚踩住，或交叉起来往上抬，痛的荣浑身颤栗，捂得几乎窒息，丧失人性的吸毒犯却淫笑着说“这叫燕儿飞。”这样的流氓刑罚不知整过她多少次。

2001 年至 2002 年 7、8 月，恶徒几乎每天都把荣的胳膊和腿捆成十字绑在二层床铺上，每天让吸毒犯，对其掐脖子，向外扳手指头，用钢针扎，拳打脚踢，冬天浇上冷水冻，几乎成了她的生活主要内容。

她的内衣内裤上经常血迹斑斑，惨不忍睹。为了不让学员看见，她的血衣常被扔进垃圾箱。三年来荣美琴身上、腿上、胳膊上大片大片的青紫淤血从未间断，经常旧伤没好新伤又出，两眼经常被打得黑黑的，真是惨不忍睹，手背上密密麻麻的针眼连成片，体重由入所时的 145 斤到所外就医时仅 80 斤，在刘忠梅“榜样”的带领下，四中队恶警全都打过荣美琴。荣美琴几次绝食，出走，导致更残酷折磨。

刘忠梅之流敲诈荣的丈夫 7、8 千元，还强行把她拉到精神病院四次。专家证明她的思维正常，神志清楚，劳教所恶警们给她开回大量不知名的药，每天按住她强行灌药，插胃管，扎得她鼻子和胃都出了血。

三年来，荣美琴遭受 了无数次的非人迫害。吸

王鑫等人。

受尽残酷迫害非人折磨的还有张福祥、赵兆昌（在恶警姚宏授意下，赵青对张、赵残酷殴打）、孟李强（42 岁，工程师，山西临汾人）、郭菊廷（汾西县桑原乡农民）。

（9）迫害致精神失常

非人迫害严重摧残大法学员身心。苏贵平（约 40 岁，大同市人）、谭小力（约 27 岁，运城市人）、张海瑞（约 28 岁，阳泉市盂县人，毕业于华北工学院，）、张晋生（约 55 岁，太原市万柏林技术监督局职工）被迫害致精神失常。

第三篇 经历人间地狱，新店劳教所的法轮功学员的心声（二则）

（一）在山西省新店女子劳教所，恶警们用电棍电我们的嘴，剥光我们的衣服一丝不挂地在烈日下曝晒，当众羞辱我们；指使社会流氓谩骂、围攻、毒打；用针扎、铁钩刨、脚踢、拳打、揪着头发往墙上撞、用木棍打女学员的肚子、使劲戳女学员的下身、强行往我们学员嘴上抹大便等恶毒手段折磨学员。因对法轮大法的坚定，我们被剥夺了一切人身自由和做人的尊严，被关牢笼；邪恶的警察不准我们上厕所，逼着我们吞屎咽尿；剥夺我们睡觉的权利，整天整夜不许合眼，只要稍一打盹，就遭到拳脚棒棍的毒打；不许我们说话，还把我们打得浑 身黑紫、遍体鳞伤，其状

就这样，蛇蝎心肠的刘忠梅还嫌不解气，指使吸毒犯扒光她的衣服，让她背对床垫坐在地上，将她的两腿撇成 180 度，一吸毒犯用双脚分别蹬在她的大腿根处使她动弹不得，蒙住双眼，勒了一条毛巾捂住鼻子堵住嘴，揪住头发用力向后拉，同时把荣的胳膊绑在背后，或用脚踩住，或交叉起来往上抬，痛的荣浑身颤栗，捂得几乎窒息，丧失人性的吸毒犯却淫笑着说“这叫燕儿飞。”这样的流氓刑罚不知整过她多少次。

2001 年至 2002 年 7、8 月，恶徒几乎每天都把荣的胳膊和腿捆成十字绑在二层床铺上，每天让吸毒犯，对其掐脖子，向外扳手指头，用钢针扎，拳打脚踢，冬天浇上冷水冻，几乎成了她的生活主要内容。

她的内衣内裤上经常血迹斑斑，惨不忍睹。为了不让学员看见，她的血衣常被扔进垃圾箱。三年来荣美琴身上、腿上、胳膊上大片大片的青紫淤血从未间断，经常旧伤没好新伤又出，两眼经常被打得黑黑的，真是惨不忍睹，手背上密密麻麻的针眼连成片，体重由入所时的 145 斤到所外就医时仅 80 斤，在刘忠梅“榜样”的带领下，四中队恶警全都打过荣美琴。荣美琴几次绝食，出走，导致更残酷折磨。

刘忠梅之流敲诈荣的丈夫 7、8 千元，还强行把她拉到精神病院四次。专家证明她的思维正常，神志清楚，劳教所恶警们给她开回大量不知名的药，每天按住她强行灌药，插胃管，扎得她鼻子和胃都出了血。

三年来，荣美琴遭受 了无数次的非人迫害。吸

18

王鑫等人。

受尽残酷迫害非人折磨的还有张福祥、赵兆昌（在恶警姚宏授意下，赵青对张、赵残酷殴打）、孟李强（42 岁，工程师，山西临汾人）、郭菊廷（汾西县桑原乡农民）。

（9）迫害致精神失常

非人迫害严重摧残大法学员身心。苏贵平（约 40 岁，大同市人）、谭小力（约 27 岁，运城市人）、张海瑞（约 28 岁，阳泉市盂县人，毕业于华北工学院，）、张晋生（约 55 岁，太原市万柏林技术监督局职工）被迫害致精神失常。

第三篇 经历人间地狱，新店劳教所的法轮功学员的心声（二则）

（一）在山西省新店女子劳教所，恶警们用电棍电我们的嘴，剥光我们的衣服一丝不挂地在烈日下曝晒，当众羞辱我们；指使社会流氓谩骂、围攻、毒打；用针扎、铁钩刨、脚踢、拳打、揪着头发往墙上撞、用木棍打女学员的肚子、使劲戳女学员的下身、强行往我们学员嘴上抹大便等恶毒手段折磨学员。因对法轮大法的坚定，我们被剥夺了一切人身自由和做人的尊严，被关牢笼；邪恶的警察不准我们上厕所，逼着我们吞屎咽尿；剥夺我们睡觉的权利，整天整夜不许合眼，只要稍一打盹，就遭到拳脚棒棍的毒打；不许我们说话，还把我们打得浑 身黑紫、遍体鳞伤，其状

35

往他嘴里放一些乱七八糟的东西。在攻坚队让他不停的干活，休息时每隔十分钟就使劲推他，使他不能睡觉。天气很冷，只能盖薄被子，还经常故意拿掉。

（4）姓张的大法学员不转化，指导员**李树国**以谈话为名，不让睡觉达 7 天 7 夜。恶警们还说：我们也不打他也不骂他，我们多善良啊。

（5）姓刘的法轮功学员绝食抗议，恶警**王卫东（小）**指挥灌食，惨叫声太大，它就叫全体人员高声唱歌，怕人听见。

（6）一天晚上关进 4 位法轮功学员，恶警**姚宏**在楼道大声说："把灯都打开，把电棍的电都充足。"好象狼闻到了血腥。

（7）刘增芳、陈太明（40 多岁，太原市太航仪表厂工程师）、何祥（20 多岁，太原市人）等因看法轮大法经文被恶警**樊立占**用电棍电击施暴。陈太明被**樊立占**电的脸部肿胀溃烂，面目全非。王志刚因看经文被**王卫东（小）**等恶警强制反复冲洗厕所，最后出现严重肺结核症状，近 1.80 米的年轻人迫害的体重只有 105 斤，送 109 医院，恶警伪善的买高级月饼、水果慰劳、甚至掏腰包买一箱鲜奶，身体稍恢复，又关进攻坚队（2003 年 9、10 月间）受**宫俊生、樊立占、李树国**等残酷迫害：强劳、不让睡觉、脱掉外衣（只剩秋衣）两根电棍电击。

（8）李文明（大同），遭受体罚、罚站、不让睡觉等，每隔一段时间折磨迫 害他一次。迫害人为恶警

毒人员对她说，我们也不愿这样对待你，这是队长的命令，队长说，"只要有一口气，怎么折磨她都行，上边说了，打死她不负责任"。这就是头顶"国徽"，身穿警服的"人民警察"刘忠梅的原话。这个毫无人性的恶警险些把荣美琴迫害死，非但不受指责，反而被评为"五好干警"，打人的吸毒犯也被评为"五好学员"，受到了减少教期的奖励！

（四）山西新店女子劳教所残酷迫害绝食的法轮功学员

六位法轮功学员（刘涛江、苏秀芬、秦俊萍、马月英、李秀莲、辛恩昊），不配合恶徒，不转化，坚持绝食抗议。这些法轮功学员由吸毒人员包夹监管，受到灌食、不让睡觉等非人折磨。绝食反迫害至今已三个月零九天【明慧网二零零七年二月十七日】。这些学员被迫害的生命已经垂危。女所目前迫害法轮功学员严重，对于刚绑架来的法轮功学员，恶警会示以各种虚伪的关心、温暖。两三天后，狰狞的真实面目便暴露，如果学员对法轮功的认识不能被恶警认同，便不让正常休息睡觉，什么时候写了所谓"三书"，方允许睡觉。不转化的法轮功学员不让和其她人一起到餐厅吃饭、不让洗澡、不让接见亲属，总有恶人或吸毒人员紧跟看守。法轮功学员不接受迫害，就受到欺侮、打骂，恶警队长们还美其名曰："没完成学习任务，需强化学习。"

被迫害的法轮功学员大脑处于混乱迷糊状态，还要承受变相体罚。有的学 员连续十六天不让睡觉

往他嘴里放一些乱七八糟的东西。在攻坚队让他不停的干活，休息时每隔十分钟就使劲推他，使他不能睡觉。天气很冷，只能盖薄被子，还经常故意拿掉。

（4）姓张的大法学员不转化，指导员**李树国**以谈话为名，不让睡觉达 7 天 7 夜。恶警们还说：我们也不打他也不骂他，我们多善良啊。

（5）姓刘的法轮功学员绝食抗议，恶警**王卫东（小）**指挥灌食，惨叫声太大，它就叫全体人员高声唱歌，怕人听见。

（6）一天晚上关进 4 位法轮功学员，恶警**姚宏**在楼道大声说："把灯都打开，把电棍的电都充足。"好象狼闻到了血腥。

（7）刘增芳、陈太明（40 多岁，太原市太航仪表厂工程师）、何祥（20 多岁，太原市人）等因看法轮大法经文被恶警**樊立占**用电棍电击施暴。陈太明被**樊立占**电的脸部肿胀溃烂，面目全非。王志刚因看经文被**王卫东（小）**等恶警强制反复冲洗厕所，最后出现严重肺结核症状，近 1.80 米的年轻人迫害的体重只有 105 斤，送 109 医院，恶警伪善的买高级月饼、水果慰劳、甚至掏腰包买一箱鲜奶，身体稍恢复，又关进攻坚队（2003 年 9、10 月间）受**宫俊生、樊立占、李树国**等残酷迫害：强劳、不让睡觉、脱掉外衣（只剩秋衣）两根电棍电击。

（8）李文明（大同），遭受体罚、罚站、不让睡觉等，每隔一段时间折磨迫 害他一次。迫害人为恶警

34

毒人员对她说，我们也不愿这样对待你，这是队长的命令，队长说，"只要有一口气，怎么折磨她都行，上边说了，打死她不负责任"。这就是头顶"国徽"，身穿警服的"人民警察"刘忠梅的原话。这个毫无人性的恶警险些把荣美琴迫害死，非但不受指责，反而被评为"五好干警"，打人的吸毒犯也被评为"五好学员"，受到了减少教期的奖励！

（四）山西新店女子劳教所残酷迫害绝食的法轮功学员

六位法轮功学员（刘涛江、苏秀芬、秦俊萍、马月英、李秀莲、辛恩昊），不配合恶徒，不转化，坚持绝食抗议。这些法轮功学员由吸毒人员包夹监管，受到灌食、不让睡觉等非人折磨。绝食反迫害至今已三个月零九天【明慧网二零零七年二月十七日】。这些学员被迫害的生命已经垂危。女所目前迫害法轮功学员严重，对于刚绑架来的法轮功学员，恶警会示以各种虚伪的关心、温暖。两三天后，狰狞的真实面目便暴露，如果学员对法轮功的认识不能被恶警认同，便不让正常休息睡觉，什么时候写了所谓"三书"，方允许睡觉。不转化的法轮功学员不让和其她人一起到餐厅吃饭、不让洗澡、不让接见亲属，总有恶人或吸毒人员紧跟看守。法轮功学员不接受迫害，就受到欺侮、打骂，恶警队长们还美其名曰："没完成学习任务，需强化学习。"

被迫害的法轮功学员大脑处于混乱迷糊状态，还要承受变相体罚。有的学 员连续十六天不让睡觉

19

后，非人的摧残和折磨导致两耳失聪。

刘涛江

大法学员刘涛江（大同市浑源县人）。屡遭非人迫害：于 2006 年 10 月 15 日被当地看守所（洪源县）打成重伤送回家，一个月后刚能下地行走。又被劫持到新店女子劳教所继续迫害。刘涛江绝食抗议一个多月致生命垂危，人随病危通知书被送回家。在家中休养刚脱离危险，再被绑架回劳教所，直到现在（2008 年 1 月 20 日）。

恶警**刘忠梅**脱光刘涛江的衣服，用断了头的墩布棍乱捅她的阴部，淫恶的问“舒不舒服”；或关入禁闭室，不让穿衣服，光着下身，双手铐在铁栅栏高处，禁闭室的门正对着楼梯口，当天来接见的家属男女老幼路过禁闭室时，恶警**商秀娟**高喊“快过来看”，家属和劳教人员气愤的骂这些淫恶的女恶警们都是大流氓、无耻，比劳教犯更坏。流氓嘴脸正是流氓中共的形象表现。

2007 年元旦之夜，反迫害绝食中的刘涛江被强行灌食，恶警们自称“为其生命负责，怕饿死”。被大夫灌完食后几个小时，刘涛江处于昏迷，至晚上更危急，后送至医院。元月二、三日邪

7. 其它迫害事实

（1）恶警放纵吸毒人员迫害魏建州

魏建州， 30 多岁，运城市人。公开声明“转化”作废，恶警**宫俊生**立即成立“专案组”残酷迫害，魏绝食抵制。恶警**姚宏**指挥野蛮灌食，并以死亡相威胁。那段时间每天晚上都有打骂声，有时迫害持续至凌晨四点多，五点多起床继续迫害。即使在仅有的一小时睡眠时间内，魏建州也经常被迫害。几天下来，人整个脱了形!在恶警**姚宏**授意下，吸毒人员**赵青**（非常疯狂凶残，有恶警**张俊德**作靠山）等七个犯人连续几天暴力殴打魏建州。到 2007 年 12 月 30 日，魏建州仍不能正常休息。包夹恶人极力配合恶警迫害法轮功学员。恶人**郭啸龙**（神池县城关镇），曾用刀尖抵着法轮功学员孙三龙的咽喉威吓。

（2）大法学员李志勇（阳泉市人）不“转化”，入所四个月来每晚不让睡觉，只让睡一小时，反复拿抹布擦洗厕所和几十米的走廊。擦走廊原来用拖把，恶警**王卫东（小）**人称“二王”，指示改用拿抹布（更费力）。

（3）一位姓黄的大法学员不转化，恶警常不让睡觉，有时整夜整夜不让休息，楼道罚站，从 9 点站到深夜 1、2 点，恶警指使 吸毒人员欺负他，睡觉时

后，非人的摧残和折磨导致两耳失聪。

刘涛江

大法学员刘涛江（大同市浑源县人）。屡遭非人迫害：于 2006 年 10 月 15 日被当地看守所（洪源县）打成重伤送回家，一个月后刚能下地行走。又被劫持到新店女子劳教所继续迫害。刘涛江绝食抗议一个多月致生命垂危，人随病危通知书被送回家。在家中休养刚脱离危险，再被绑架回劳教所，直到现在（2008 年 1 月 20 日）。

恶警**刘忠梅**脱光刘涛江的衣服，用断了头的墩布棍乱捅她的阴部，淫恶的问“舒不舒服”；或关入禁闭室，不让穿衣服，光着下身，双手铐在铁栅栏高处，禁闭室的门正对着楼梯口，当天来接见的家属男女老幼路过禁闭室时，恶警**商秀娟**高喊“快过来看”，家属和劳教人员气愤的骂这些淫恶的女恶警们都是大流氓、无耻，比劳教犯更坏。流氓嘴脸正是流氓中共的形象表现。

2007 年元旦之夜，反迫害绝食中的刘涛江被强行灌食，恶警们自称“为其生命负责，怕饿死”。被大夫灌完食后几个小时，刘涛江处于昏迷，至晚上更危急，后送至医院。元月二、三日邪

20

7. 其它迫害事实

（1）恶警放纵吸毒人员迫害魏建州

魏建州， 30 多岁，运城市人。公开声明“转化”作废，恶警**宫俊生**立即成立“专案组”残酷迫害，魏绝食抵制。恶警**姚宏**指挥野蛮灌食，并以死亡相威胁。那段时间每天晚上都有打骂声，有时迫害持续至凌晨四点多，五点多起床继续迫害。即使在仅有的一小时睡眠时间内，魏建州也经常被迫害。几天下来，人整个脱了形!在恶警**姚宏**授意下，吸毒人员**赵青**（非常疯狂凶残，有恶警**张俊德**作靠山）等七个犯人连续几天暴力殴打魏建州。到 2007 年 12 月 30 日，魏建州仍不能正常休息。包夹恶人极力配合恶警迫害法轮功学员。恶人**郭啸龙**（神池县城关镇），曾用刀尖抵着法轮功学员孙三龙的咽喉威吓。

（2）大法学员李志勇（阳泉市人）不“转化”，入所四个月来每晚不让睡觉，只让睡一小时，反复拿抹布擦洗厕所和几十米的走廊。擦走廊原来用拖把，恶警**王卫东（小）**人称“二王”，指示改用拿抹布（更费力）。

（3）一位姓黄的大法学员不转化，恶警常不让睡觉，有时整夜整夜不让休息，楼道罚站，从 9 点站到深夜 1、2 点，恶警指使 吸毒人员欺负他，睡觉时

33

6. 残酷至极的暴力洗脑“攻坚队”——集一切迫害手段之大成

2002 年、2003 年、2004 年的 9 月～11 月间均成立攻坚队。攻坚队由恶警**宫俊生、樊立占、李树国、王卫东**（大）等等组建。首恶**宫俊生**采用从北京团河劳教所学来的“关爱”仪式：“欢迎”大法学员进入该队，攻坚队所有恶警及参与迫害的十几个恶人、吸毒包夹站在走廊两边齐声歌唱***“迫害主题曲”***——所谓“充满爱心”的***《同一首歌》***，同时伴着歌曲节奏“热情”鼓掌（如果节目到此为止，不知情者决然想不到这里是新店劳教所、罪大恶极的攻坚队，受“温馨欢迎”的大法学员谁能看穿这一幕好戏背后的蛇蝎鬼魅！）。然后是“体贴入心”的轮番长时间交流谈话，但很快你就发现不对劲，休息、睡觉时间是不由你的。再后渐露真相：车轮谈话不让睡觉、整日罚站、天天 24 小时干活不让睡觉、一根两根电棍同时电击、**宫俊生**还给大法学员**王志刚**戴报纸糊的尖锥帽，进行人格侮辱。十几位大法学员在此受到残酷迫害，其中**王海生、郭保军、邵建华**在迫害持续十数天之内体重骤降一二十斤、二三十斤，完全脱了形，体能衰竭。恶警**樊立占**连续 4 天把**王海生**（约 39 岁，阳泉市大法学员）脱光衣服两根电棍电击。被严重摧残的大法学员送医院“急救”，身体稍有恢复，立即带回攻坚队继续重复同样的残酷迫害。医院“急救”，决非仁慈救助，而是迫害的调整手段。

恶又强行灌食，被刘涛江抗争拒绝。三大队大队长，血债累累的首恶之徒**刘忠梅**指使七名吸毒人员手拿钢勺施暴，刘涛江口吐鲜血。后将刘涛江秘密关押，期间刘涛江多次被戴上手铐，恶警还让护卫队人员用电警棍击打她。

2007 年 2 月 10 日刘涛江绝食抵制迫害坚持三月零数天之后，闯出这个魔窟，回到大同浑源家中。

同月又被新店劳教所恶警**王大力**（女，阴险毒辣）、**陈科长**（男）、**刘忠梅**等 7、8 人和本地三名恶警绑架回新店劳教所。

2008 年 1 月 31 日得知近况：劳教所副所长**王敏**、**刘忠梅**、三大队指导员**雷红珍**等恶警把刘涛江劫持到吸毒队，指使吸毒犯马丽等人把右眼打伤，2008 年 1 月 6 日再被毒打致面目青肿。

（五）牛兰云、马月英、李润芳所受长期非人迫害

（三人都是第二次被绑架来）

（1）**牛兰云**（大同人，女，四十四岁，铁路会计）

2000 年被非法劳教 1 年，在劳教期间被严刑拷打，她抗议绝食 56 天，每天被恶徒强行灌食，关禁闭折磨，恶徒用尽手段未改变她的信念。

2005 年 3 月，恶警**刘忠梅**指使吸毒犯**王涌**（整人恶

6. 残酷至极的暴力洗脑“攻坚队”——集一切迫害手段之大成

2002 年、2003 年、2004 年的 9 月～11 月间均成立攻坚队。攻坚队由恶警**宫俊生、樊立占、李树国、王卫东**（大）等等组建。首恶**宫俊生**采用从北京团河劳教所学来的“关爱”仪式：“欢迎”大法学员进入该队，攻坚队所有恶警及参与迫害的十几个恶人、吸毒包夹站在走廊两边齐声歌唱***“迫害主题曲”***——所谓“充满爱心”的***《同一首歌》***，同时伴着歌曲节奏“热情”鼓掌（如果节目到此为止，不知情者决然想不到这里是新店劳教所、罪大恶极的攻坚队，受“温馨欢迎”的大法学员谁能看穿这一幕好戏背后的蛇蝎鬼魅！）。然后是“体贴入心”的轮番长时间交流谈话，但很快你就发现不对劲，休息、睡觉时间是不由你的。再后渐露真相：车轮谈话不让睡觉、整日罚站、天天 24 小时干活不让睡觉、一根两根电棍同时电击、**宫俊生**还给大法学员**王志刚**戴报纸糊的尖锥帽，进行人格侮辱。十几位大法学员在此受到残酷迫害，其中**王海生、郭保军、邵建华**在迫害持续十数天之内体重骤降一二十斤、二三十斤，完全脱了形，体能衰竭。恶警**樊立占**连续 4 天把**王海生**（约 39 岁，阳泉市大法学员）脱光衣服两根电棍电击。被严重摧残的大法学员送医院“急救”，身体稍有恢复，立即带回攻坚队继续重复同样的残酷迫害。医院“急救”，决非仁慈救助，而是迫害的调整手段。

32

恶又强行灌食，被刘涛江抗争拒绝。三大队大队长，血债累累的首恶之徒**刘忠梅**指使七名吸毒人员手拿钢勺施暴，刘涛江口吐鲜血。后将刘涛江秘密关押，期间刘涛江多次被戴上手铐，恶警还让护卫队人员用电警棍击打她。

2007 年 2 月 10 日刘涛江绝食抵制迫害坚持三月零数天之后，闯出这个魔窟，回到大同浑源家中。

同月又被新店劳教所恶警**王大力**（女，阴险毒辣）、**陈科长**（男）、**刘忠梅**等 7、8 人和本地三名恶警绑架回新店劳教所。

2008 年 1 月 31 日得知近况：劳教所副所长**王敏**、**刘忠梅**、三大队指导员**雷红珍**等恶警把刘涛江劫持到吸毒队，指使吸毒犯马丽等人把右眼打伤，2008 年 1 月 6 日再被毒打致面目青肿。

（五）牛兰云、马月英、李润芳所受长期非人迫害

（三人都是第二次被绑架来）

（1）**牛兰云**（大同人，女，四十四岁，铁路会计）

2000 年被非法劳教 1 年，在劳教期间被严刑拷打，她抗议绝食 56 天，每天被恶徒强行灌食，关禁闭折磨，恶徒用尽手段未改变她的信念。

2005 年 3 月，恶警**刘忠梅**指使吸毒犯**王涌**（整人恶

21

毒)、**廉丽、李玉萍、那晓燕**每天强行对绝食反迫害的牛兰云灌食两次，按在地上用钢勺撬嘴，夹住两腮，按住头、腿，撬的嘴直流血。或指使吸毒犯用毛巾堵嘴、用胶带糊住嘴。强行戴上背铐进行肉体上的折磨，精神上的摧残。不糊嘴时，牛兰云就高喊："法轮大法好！真善忍好！迫害好人有罪！不让李润芳睡觉是干坏事！" 当时院内正在施工，很多任务人都静静的听。就这样，被迫害 73 天后，整个人已经皮包骨头快不成人样，依然坚守着自己的信仰。恶警们怕她死在劳教所里，就秘密把她送回了家中。回家不到三个月，劳教所恶警**刘忠梅、陈春香**以及护卫队队长（**姓薛**）到大同，强行绑架牛兰云。又迫害了 40 多天。

（2）马月英（女，43 岁，山西大同市浑源县人）

【明慧网 2003 年 12 月 30 日】恶警经常不让她睡觉，罚站。被恶警关在医务室里，把玻璃用报纸挡住不让人看，遭恶警**孟浩、刘忠梅**等 5 歹徒轮流毒打。

【明慧网 2004 年 8 月 18 日】五年来，新店女子劳教所在政委**路平**（女）的直接指使下，用恶毒手段迫害法轮功学员。这些恶警迫害法轮功学员非常歹毒：一不许睡觉；二不许上厕所；三毒打。新陈代谢这是人活在世上一个最基本的生理需求，然而恶警却毫无人性的以此卑鄙手段来胁迫法轮功学员放弃修炼。法轮功学员马月英因坚定"真、善、忍"的信仰，于 2000 年 10 月被"严管"，在单独关押她的房间里，地上、墙上、房顶上写满了各种 恶毒攻击师父与大法的言

不写"悔过书"，写了就不打你了。郭建军被打得遍体鳞伤，满脸都是伤痕，眼睛青紫，痰中带血，一个月吃不下去饭，一天只能勉强吃一两个馒头。为掩盖罪行，恶警不让他出门，连打饭打水都由别人代打。

4. 疲劳战、车轮战结合毒打

恶警还采用疲劳战、车轮战，长时间超强体力劳动（甚至动作稍微慢一点，一中队恶警**马 X 队长**在工地上就大打出手，鞋底猛抽，棒子毒打），不分昼夜和大法学员"谈心"，晚上别人睡觉，法轮功学员被叫出来与队长谈话。一个队长累了换个继续谈，直至天亮，白天照常洗脑式"学习"、体罚性"训练"，晚上接着"谈心"、不让睡觉，目的就是把人熬垮。"国家工作人员"竟用如此卑鄙方式折磨、虐待这些打不还手、骂不还口的好人，非要逼迫他们放弃对真善忍大法的信仰，这不邪恶吗？

5. 暴力洗脑、精神摧残

集训队一年四季不论严冬酷暑不许坐床，只能坐地下；每日逼着看污蔑大法的电视片，折磨性的长时间唱中共邪党歌曲，各种"洗脑学习"，蓄意把大法学员的主思想破坏掉。坚定不转化的大法学员被集中到迫害最严重、最黑暗、最邪恶的 "攻坚队"。

毒)、**廉丽、李玉萍、那晓燕**每天强行对绝食反迫害的牛兰云灌食两次，按在地上用钢勺撬嘴，夹住两腮，按住头、腿，撬的嘴直流血。或指使吸毒犯用毛巾堵嘴、用胶带糊住嘴。强行戴上背铐进行肉体上的折磨，精神上的摧残。不糊嘴时，牛兰云就高喊："法轮大法好！真善忍好！迫害好人有罪！不让李润芳睡觉是干坏事！" 当时院内正在施工，很多任务人都静静的听。就这样，被迫害 73 天后，整个人已经皮包骨头快不成人样，依然坚守着自己的信仰。恶警们怕她死在劳教所里，就秘密把她送回了家中。回家不到三个月，劳教所恶警**刘忠梅、陈春香**以及护卫队队长（**姓薛**）到大同，强行绑架牛兰云。又迫害了 40 多天。

（2）马月英（女，43 岁，山西大同市浑源县人）

【明慧网 2003 年 12 月 30 日】恶警经常不让她睡觉，罚站。被恶警关在医务室里，把玻璃用报纸挡住不让人看，遭恶警**孟浩、刘忠梅**等 5 歹徒轮流毒打。

【明慧网 2004 年 8 月 18 日】五年来，新店女子劳教所在政委**路平**（女）的直接指使下，用恶毒手段迫害法轮功学员。这些恶警迫害法轮功学员非常歹毒：一不许睡觉；二不许上厕所；三毒打。新陈代谢这是人活在世上一个最基本的生理需求，然而恶警却毫无人性的以此卑鄙手段来胁迫法轮功学员放弃修炼。法轮功学员马月英因坚定"真、善、忍"的信仰，于 2000 年 10 月被"严管"，在单独关押她的房间里，地上、墙上、房顶上写满了各种 恶毒攻击师父与大法的言

22

不写"悔过书"，写了就不打你了。郭建军被打得遍体鳞伤，满脸都是伤痕，眼睛青紫，痰中带血，一个月吃不下去饭，一天只能勉强吃一两个馒头。为掩盖罪行，恶警不让他出门，连打饭打水都由别人代打。

4. 疲劳战、车轮战结合毒打

恶警还采用疲劳战、车轮战，长时间超强体力劳动（甚至动作稍微慢一点，一中队恶警**马 X 队长**在工地上就大打出手，鞋底猛抽，棒子毒打），不分昼夜和大法学员"谈心"，晚上别人睡觉，法轮功学员被叫出来与队长谈话。一个队长累了换个继续谈，直至天亮，白天照常洗脑式"学习"、体罚性"训练"，晚上接着"谈心"、不让睡觉，目的就是把人熬垮。"国家工作人员"竟用如此卑鄙方式折磨、虐待这些打不还手、骂不还口的好人，非要逼迫他们放弃对真善忍大法的信仰，这不邪恶吗？

5. 暴力洗脑、精神摧残

集训队一年四季不论严冬酷暑不许坐床，只能坐地下；每日逼着看污蔑大法的电视片，折磨性的长时间唱中共邪党歌曲，各种"洗脑学习"，蓄意把大法学员的主思想破坏掉。坚定不转化的大法学员被集中到迫害最严重、最黑暗、最邪恶的 "攻坚队"。

31

身体极度虚弱，多日不能进食，皮包骨头，严重贫血。劳教所拒不放人。2003 年夏，刘建文再次出现上述症状，被公安医院检查出血液有严重问题，随时有生命危险。劳教所这才提前十多天将他释放。

回家后，因多年迫害身体未康复，双腿一直麻木。2006 年下半年身体日益恶化，2006 年 10 月 17 日含冤离世。

3. 不让睡觉、极恶劣环境超强度奴役劳动、上手铐、电击、扒光衣服用棍棒毒打、冷水猛冲、曝晒。

在非法关押期间，法轮功学员均受到不同程度的精神和肉体摧残，恶警们对大法学员不仅强迫参加重苦力劳动：拆砖窑、搬砖；在水泥灰、石膏灰浓烈充满空中的极其恶劣的生产厂房长期装卸水泥、石膏。而且使用刑罚：长期罚站，烈日曝晒，严冬操练，戴手铐、电警棍电击或关禁闭，不让睡觉，指使吸毒人员拳打脚踢，或强行拉入水房棍棒毒打，曾受到此迫害的大法学员有**曹润泉、杨斌、陈海龙、王铁龙、陈建吾、郭建军、岳守飞、马勇、李文明、李云海**等。

2001 年 6 月，作为集训队中队长的**宫俊生**在办公室与另外两名恶警毒打郭建军，用脚往头部、胸部猛踹，打得郭建军实在无法忍受，一头撞地昏死过去。毫无人性的恶警非但不收敛，反而又用电棍击打郭的头部、颈部，将其打醒后又给戴上手铐。恶警还暗中唆使劳教犯人用棍棒毒打郭建军，怕人听见，竟用毛巾塞住郭建军的嘴疯狂毒 打，边打边问：你到底写

论，恶警**孟颢、刘忠梅**指使吸毒犯扒光马月英的衣服羞辱并毒打她，恶警**雷红珍**无耻的说：让你体验一下皇帝的“新装”。把马月英头朝下，倒提起来。恶警唆使吸毒犯用腰鼓锤上的绸子将四个大方凳捆在马月英身上，推来推去，恶毒殴打，百般折磨，逼其放弃修炼。2004 年 2 月，马月英为了尽量减少上厕所的次数，被迫绝食。孟颢等恶警不顾她的死活，凶残的指使吸毒犯多次把她按在地上，硬捏住鼻子野蛮的往里灌水。因为不让去厕所，万般痛苦中马月英被迫只好便在裤子里，又被毒打。冬天寒风刺骨，人们穿上棉衣棉裤都觉得冷，马月英却只准穿单衣裤，套一条秋裤，被冻得浑身发抖，脸上、身上被打得大片青紫，左耳已被打聋致残。

马月英、李润芳被非法劳教 3 年，从 2004 年 12 月入魔窟以来，她俩一直到现在从未正常睡过觉，更没午休过。每天除早 5 点至晚 12 点超负荷劳动外，有时直至深夜三、四点还要所谓的谈心，根本不顾她们的身心健康和生死。由于她俩从开始就由吸毒者和恶人看管，受迫害手段更加残酷、恶毒。

2005 年 8 月 17 日，因抗议非法迫害而绝食了 15 天的法轮功学员马月英、李润芳遭到恶警**孟颢**及毒犯**李玉萍、铁艳冬、王涌**等 几人的强迫灌食。毒犯们

身体极度虚弱，多日不能进食，皮包骨头，严重贫血。劳教所拒不放人。2003 年夏，刘建文再次出现上述症状，被公安医院检查出血液有严重问题，随时有生命危险。劳教所这才提前十多天将他释放。

回家后，因多年迫害身体未康复，双腿一直麻木。2006 年下半年身体日益恶化，2006 年 10 月 17 日含冤离世。

3. 不让睡觉、极恶劣环境超强度奴役劳动、上手铐、电击、扒光衣服用棍棒毒打、冷水猛冲、曝晒。

在非法关押期间，法轮功学员均受到不同程度的精神和肉体摧残，恶警们对大法学员不仅强迫参加重苦力劳动：拆砖窑、搬砖；在水泥灰、石膏灰浓烈充满空中的极其恶劣的生产厂房长期装卸水泥、石膏。而且使用刑罚：长期罚站，烈日曝晒，严冬操练，戴手铐、电警棍电击或关禁闭，不让睡觉，指使吸毒人员拳打脚踢，或强行拉入水房棍棒毒打，曾受到此迫害的大法学员有**曹润泉、杨斌、陈海龙、王铁龙、陈建吾、郭建军、岳守飞、马勇、李文明、李云海**等。

2001 年 6 月，作为集训队中队长的**宫俊生**在办公室与另外两名恶警毒打郭建军，用脚往头部、胸部猛踹，打得郭建军实在无法忍受，一头撞地昏死过去。毫无人性的恶警非但不收敛，反而又用电棍击打郭的头部、颈部，将其打醒后又给戴上手铐。恶警还暗中唆使劳教犯人用棍棒毒打郭建军，怕人听见，竟用毛巾塞住郭建军的嘴疯狂毒 打，边打边问：你到底写

30

论，恶警**孟颢、刘忠梅**指使吸毒犯扒光马月英的衣服羞辱并毒打她，恶警**雷红珍**无耻的说：让你体验一下皇帝的“新装”。把马月英头朝下，倒提起来。恶警唆使吸毒犯用腰鼓锤上的绸子将四个大方凳捆在马月英身上，推来推去，恶毒殴打，百般折磨，逼其放弃修炼。2004 年 2 月，马月英为了尽量减少上厕所的次数，被迫绝食。孟颢等恶警不顾她的死活，凶残的指使吸毒犯多次把她按在地上，硬捏住鼻子野蛮的往里灌水。因为不让去厕所，万般痛苦中马月英被迫只好便在裤子里，又被毒打。冬天寒风刺骨，人们穿上棉衣棉裤都觉得冷，马月英却只准穿单衣裤，套一条秋裤，被冻得浑身发抖，脸上、身上被打得大片青紫，左耳已被打聋致残。

马月英、李润芳被非法劳教 3 年，从 2004 年 12 月入魔窟以来，她俩一直到现在从未正常睡过觉，更没午休过。每天除早 5 点至晚 12 点超负荷劳动外，有时直至深夜三、四点还要所谓的谈心，根本不顾她们的身心健康和生死。由于她俩从开始就由吸毒者和恶人看管，受迫害手段更加残酷、恶毒。

2005 年 8 月 17 日，因抗议非法迫害而绝食了 15 天的法轮功学员马月英、李润芳遭到恶警**孟颢**及毒犯**李玉萍、铁艳冬、王涌**等 几人的强迫灌食。毒犯们

23

残酷地拿一尺多长的铁器撬马、李二人的嘴，致使二人的嘴受严重外伤，鲜血不但洒到二人及恶警及毒犯一身，还喷到医务室的床上、墙上、地上等。

劳教所三大队称“严管队”，队长**刘忠梅**、指导员**石坚**，利用吸毒人员迫害法轮功修炼者。恶警**刘忠梅**紧随中共恶党，多年来一直助纣为虐，严重迫害法轮功学员。2007 年 8 月 20 日，**刘忠梅**把法轮功学员齐杨拉到太阳下曝晒，齐杨被非法劳教至今，劳教所不许她见任何人。法轮功学员马月英、李润芳抵制迫害，2007 年 8 月 21 日至 31 日被关禁闭，期间马月英戴手铐，被恶警电击。

（3）**李润芳**（女，35 岁，山西太原人，身有残疾，失去左腿膝盖以下，平常走路需戴假肢）。

李润芳左脚是假肢，她受的迫害更痛苦，但恶人照样残酷迫害她并以此取乐。常让她和身材瘦小的马月英干脏活、重活、累活、被关禁闭，上手铐，被恶警电击。李润芳是残疾人，恶警却强迫她长期站立，她喊“法轮大法好”、“真善忍好”，恶警唆使吸毒人员**齐玉惠**（流氓成性）、**张丽梅**、**袁红**等毒打。从禁闭室出来后洗澡时，她遍体鳞伤，除假肢外，全身布满了紫色瘀斑。她们还把暖水瓶打碎，用玻璃片在她的腿上割了一个一寸多长的口子，强行抓着李的手，醮着流出的血，写诬蔑大法的话。

法轮功学员**贾玉珍、马月英、李润芳、靳晶**因坚持修炼而被罚一到两个月　不准睡觉，困极了稍一闭

故意粗暴。导致绝食者巨痛、受伤。甚至食物呛入气管危及生命。

李慧文，男，32 岁，山西省阳泉市矿务局医生、山西中医学院毕业，家住阳泉市观象台 15 楼二单元 8 号。96 年在太原开始修炼法轮功，一直坚修大法。（家中有父母兄姐，父亲是麻痹症，用拐走路。）。结婚 50 天，就被阳泉市公安局、610 骗到洗脑班，遭受酷刑折磨后被非法劳教一年。李慧文 2003 年农历新年前后一直被关在劳教所集训队（队长恶警**宫俊生**，杀人主凶）。李慧文为抵制迫害进行 40 余日的绝食，其间，同监室的劳教犯曾将李慧文两手吊绑在两个上铺床沿上进行折磨，遭体罚、摧残性灌食，更多的迫害情况不得而知。2003 年 2 月 26 日被迫害致死。

2. 大法学员刘建文被迫害致死

刘建文，男，38 岁。山西省忻州市工程公司职工，忻州市忻府区奇村镇刘家庄人。刘建文自小体弱多病，1996 年开始修炼法轮功，身心发生巨大变化，疾病一扫而光。1999 年“七二零”后，刘建文去北京上访为大法讨公道，被非法劳教一年半。在新店劳教所长期被迫做许多超负荷苦工，身体遭到极大伤害。2001 年被释回家。2001 年 10 月，刘建文新婚 10 天，再被非法劳教二年于新店男子劳教所。2002 年夏，被迫害至

残酷地拿一尺多长的铁器撬马、李二人的嘴，致使二人的嘴受严重外伤，鲜血不但洒到二人及恶警及毒犯一身，还喷到医务室的床上、墙上、地上等。

劳教所三大队称“严管队”，队长**刘忠梅**、指导员**石坚**，利用吸毒人员迫害法轮功修炼者。恶警**刘忠梅**紧随中共恶党，多年来一直助纣为虐，严重迫害法轮功学员。2007 年 8 月 20 日，**刘忠梅**把法轮功学员齐杨拉到太阳下曝晒，齐杨被非法劳教至今，劳教所不许她见任何人。法轮功学员马月英、李润芳抵制迫害，2007 年 8 月 21 日至 31 日被关禁闭，期间马月英戴手铐，被恶警电击。

（3）**李润芳**（女，35 岁，山西太原人，身有残疾，失去左腿膝盖以下，平常走路需戴假肢）。

李润芳左脚是假肢，她受的迫害更痛苦，但恶人照样残酷迫害她并以此取乐。常让她和身材瘦小的马月英干脏活、重活、累活、被关禁闭，上手铐，被恶警电击。李润芳是残疾人，恶警却强迫她长期站立，她喊“法轮大法好”、“真善忍好”，恶警唆使吸毒人员**齐玉惠**（流氓成性）、**张丽梅**、**袁红**等毒打。从禁闭室出来后洗澡时，她遍体鳞伤，除假肢外，全身布满了紫色瘀斑。她们还把暖水瓶打碎，用玻璃片在她的腿上割了一个一寸多长的口子，强行抓着李的手，醮着流出的血，写诬蔑大法的话。

法轮功学员**贾玉珍、马月英、李润芳、靳晶**因坚持修炼而被罚一到两个月　不准睡觉，困极了稍一闭

24

故意粗暴。导致绝食者巨痛、受伤。甚至食物呛入气管危及生命。

李慧文，男，32 岁，山西省阳泉市矿务局医生、山西中医学院毕业，家住阳泉市观象台 15 楼二单元 8 号。96 年在太原开始修炼法轮功，一直坚修大法。（家中有父母兄姐，父亲是麻痹症，用拐走路。）。结婚 50 天，就被阳泉市公安局、610 骗到洗脑班，遭受酷刑折磨后被非法劳教一年。李慧文 2003 年农历新年前后一直被关在劳教所集训队（队长恶警**宫俊生**，杀人主凶）。李慧文为抵制迫害进行 40 余日的绝食，其间，同监室的劳教犯曾将李慧文两手吊绑在两个上铺床沿上进行折磨，遭体罚、摧残性灌食，更多的迫害情况不得而知。2003 年 2 月 26 日被迫害致死。

2. 大法学员刘建文被迫害致死

刘建文，男，38 岁。山西省忻州市工程公司职工，忻州市忻府区奇村镇刘家庄人。刘建文自小体弱多病，1996 年开始修炼法轮功，身心发生巨大变化，疾病一扫而光。1999 年“七二零”后，刘建文去北京上访为大法讨公道，被非法劳教一年半。在新店劳教所长期被迫做许多超负荷苦工，身体遭到极大伤害。2001 年被释回家。2001 年 10 月，刘建文新婚 10 天，再被非法劳教二年于新店男子劳教所。2002 年夏，被迫害至

29

经常遭恶报，迫害常以失败告终。恶人最无奈的是，恶毒的手段管不住法轮功学员的正念。

无论是一大队、二大队，还是三大队，只要有法轮功学员在，即使被看管，法轮功学员的慈悲在启发着那些有着各种恶习的人，她们中很多都同情法轮功，暗中帮助法轮功，痛恨中共邪党，很多得了善报。

第二篇　新店男子劳教所残酷迫害法轮功学员

全山西省唯一“部级标准文明”劳教所，对外宣扬“教育、感化、挽救”。实际甚于纳粹集中营。毒打，电击，高压恐吓，长时间体罚、残虐，不让睡觉，奴役劳动、摧残性灌食，逼写三书，反复体罚性冲洗厕所及走廊，每天早、中、晚三次强迫背邪恶所编的恶文“七字经”、“五要十不准”、“二十三号部令”恶毒洗脑、妄图精神摧残与控制，人人之间都不让说话、互相之间眼神传递都不行。利用吸毒等劳教犯包夹监控大法学员，监室走廊贴满污蔑大法的触目惊心的招贴画。伙食低劣，大法学员多生口疮、拉肚子、严重贫血、体力虚弱，甚至体能衰竭。有人被迫害致死。

请关注

1. 虐杀绝食的法轮功学员李慧文

（1）隐蔽的迫害致死方式——使受害者营养供给枯竭，痛苦中缓慢衰竭而死。

（2）迫害性鼻饲灌食、撬嘴直接灌食——强行掰开嘴和牙的过程中、用管子从鼻孔插入抽出过程中，

眼就被推醒。恶警经常指使吸毒犯殴打法轮功学员致浑身青紫。靳晶因喊“法轮大法好”，几次被逼着只穿着单薄的内衣在严寒中受冻。一次，护卫队恶警**薛文军**用一块布擦干净自己的皮鞋后，顺手把擦鞋布塞进了戴着手铐的靳晶口中。

迫害　真相

（六）女所其她受迫害事例

（1）大同市薛占英，女。35 岁，因为坚修大法，2001 年被非法劳教 1 年，遭受残酷折磨，因不屈服，被恶警**孟浩**，**陈春香**，**段玉芬**利用三个吸毒犯强行关押禁闭室毒打折磨 12 天不让睡觉，用竹杆，铁钩打的全身都是黑紫色发硬，不让上厕所，不让吃饱饭。

（2）阳泉市化工厂退休职工杨桂珍，女，58 岁，因为坚修大法，2001 年被非法劳教 2 年，常受围攻，打骂，电棍电，5、6 个人按到地上打，把手指肚切破，手指曲折，几天不让睡觉，把录音机放大声音放在耳边，但杨桂珍还是坚持背法。

（3）67 岁患有高血压的法轮功学员刘苹，和 52 岁患有心脏病与 3 级高血压的高银莲，仍然受到种种方式无休止折磨，经常晕倒在地，可是恶管教们仍不放过迫害她们。

（4）裴秀英（44 岁，太原市人）绝食抗议迫害，饱受毒打。2005 年 2 月过年除夕和初四，恶警**孟颢**、**雷红珍**、**王新红**、**梁军霞**、**孔建英**指使数名吸毒人员毒打裴秀英，其间巧遇**姓郭**的所长陪上边检查人员巡

经常遭恶报，迫害常以失败告终。恶人最无奈的是，恶毒的手段管不住法轮功学员的正念。

无论是一大队、二大队，还是三大队，只要有法轮功学员在，即使被看管，法轮功学员的慈悲在启发着那些有着各种恶习的人，她们中很多都同情法轮功，暗中帮助法轮功，痛恨中共邪党，很多得了善报。

第二篇　新店男子劳教所残酷迫害法轮功学员

全山西省唯一“部级标准文明”劳教所，对外宣扬“教育、感化、挽救”。实际甚于纳粹集中营。毒打，电击，高压恐吓，长时间体罚、残虐，不让睡觉，奴役劳动、摧残性灌食，逼写三书，反复体罚性冲洗厕所及走廊，每天早、中、晚三次强迫背邪恶所编的恶文“七字经”、“五要十不准”、“二十三号部令”恶毒洗脑、妄图精神摧残与控制，人人之间都不让说话、互相之间眼神传递都不行。利用吸毒等劳教犯包夹监控大法学员，监室走廊贴满污蔑大法的触目惊心的招贴画。伙食低劣，大法学员多生口疮、拉肚子、严重贫血、体力虚弱，甚至体能衰竭。有人被迫害致死。

请关注

1. 虐杀绝食的法轮功学员李慧文

（1）隐蔽的迫害致死方式——使受害者营养供给枯竭，痛苦中缓慢衰竭而死。

（2）迫害性鼻饲灌食、撬嘴直接灌食——强行掰开嘴和牙的过程中、用管子从鼻孔插入抽出过程中，

28

眼就被推醒。恶警经常指使吸毒犯殴打法轮功学员致浑身青紫。靳晶因喊“法轮大法好”，几次被逼着只穿着单薄的内衣在严寒中受冻。一次，护卫队恶警薛文军用一块布擦干净自己的皮鞋后，顺手把擦鞋布塞进了戴着手铐的靳晶口中。

迫害　真相

（六）女所其她受迫害事例

（1）大同市薛占英，女。35 岁，因为坚修大法，2001 年被非法劳教 1 年，遭受残酷折磨，因不屈服，被恶警孟浩，陈春香，段玉芬利用三个吸毒犯强行关押禁闭室毒打折磨 12 天不让睡觉，用竹杆，铁钩打的全身都是黑紫色发硬，不让上厕所，不让吃饱饭。

（2）阳泉市化工厂退休职工杨桂珍，女，58 岁，因为坚修大法，2001 年被非法劳教 2 年，常受围攻，打骂，电棍电，5、6 个人按到地上打，把手指肚切破，手指曲折，几天不让睡觉，把录音机放大声音放在耳边，但杨桂珍还是坚持背法。

（3）67 岁患有高血压的法轮功学员刘苹，和 52 岁患有心脏病与 3 级高血压的高银莲，仍然受到种种方式无休止折磨，经常晕倒在地，可是恶管教们仍不放过迫害她们。

（4）裴秀英（44 岁，太原市人）绝食抗议迫害，饱受毒打。2005 年 2 月过年除夕和初四，恶警孟颢、雷红珍、王新红、梁军霞、孔建英指使数名吸毒人员毒打裴秀英，其间巧遇姓郭的所长陪上边检查人员巡

25

视，听到惨叫声问是怎么回事？恶警谎说劳教人员相互争吵，巡视人员闭着眼睛走开后，毒打更凶狠（三个吸毒打手又增加了最恶毒阴险流氓成性的**王涌**，直到恶警、打手们累得没劲为止）。

（5）**李秀莲**（大同市）几个月一直坚持绝食抗议反迫害。被任意殴打。**段凤琴**（62 岁，太原市西山杜儿坪人） 入所数月至今（2008 年 2 月 11 日），坚定大法不屈服，一直被关小号，谁也见不到。

（6）法轮功学员**郑剑英**（郑建英）（约 40 岁，太原市）被首恶**刘忠梅**关在黑暗的房子里，由七、八个吸毒犯日夜迫害，常听到郑剑英的惨叫声传出来。

（7）法轮功学员**张美真**四天四夜没让合一下眼，最后走路摔倒都不知觉，从脚面浮肿到大腿，鞋和袜都穿不进去。

（8）**郭云芝**（50 岁，晋城市，以前有严重糖尿病，心脏病，得法后一扫而光）被**刘忠梅、雷红珍**等恶警强制不让休息睡觉，两腿肿胀，两脚肿的不能穿鞋。遭受种种酷刑与折磨，毒打、强迫洗脑，野蛮灌食及更低级下流的迫害至奄奄一息，以“保外就医”由郭的家人营救出所。

（9）**王俊英**（大同市），用自己修炼的亲身体会向恶警证实大法好，被四个犯人打的生不如死，浑身上下到处是伤，无法行走，被恶警从三楼一直拖到二楼，使王俊英浑身像散了架一般痛不欲生。

（10）探视亲人竟被劳 教。**张荣仙**（运城人，法

轮功学员）探望被非法关押在劳教所的女儿。劳教所登记处恶警让她骂师父，她严词拒绝。并质问恶警：“法律上哪有这规定，探视亲人还必须骂人才能见？”并向恶警讲真相，恶警不听，招来 110 不问青红皂白，抓住头发拖拉到车上，拳打脚踢，拘留转回运城看守所。被非法判两年劳教。

（11）上下级串通迫害受害者。虚设所长信箱、检察信箱、私扣法轮功学员上访信。

大法学员**刘宇宏**被强迫天天刷厕所，绝食时遭野蛮灌食。刘宇宏写信给检察，可是检察来后将恶警夸奖一番，对刘宇宏迫害加重，对其她大法学员讲：你们去告我们不怕。当外界有人来时，恶警把大法学员控制起来，造假相欺骗外界。

2005 年 2 月过年期间，部份受迫害法轮功学员向省级机关投诉新店劳教所恶警罪行，那些政界公仆们竟把投诉信转给被投诉的恶警手里。穷凶极恶的恶警大队长**孟颢**、指导员**刘忠梅、陈春香、雷红珍**等把怀疑对象 12 名学员强迫集中在一起 24 小时罚站报复，同时恶语谩骂恐吓。并罚以延长劳动时间，削减睡眠。

（12）受尽强行洗脑等酷刑非人折磨的法轮功学员还有：**马灵香**（汾西县对竹乡荆滩子村人）、**郭晓英**（汾西县它支乡小学教师，由于迫害，精神遭受极大刺激）。

四、法轮功学员的正念

坚定的法轮功学员被残酷折磨，但她们决不配合、不听邪恶洗脑，不奴 役出工，揭露迫害。恶警

视，听到惨叫声问是怎么回事？恶警谎说劳教人员相互争吵，巡视人员闭着眼睛走开后，毒打更凶狠（三个吸毒打手又增加了最恶毒阴险流氓成性的**王涌**，直到恶警、打手们累得没劲为止）。

（5）**李秀莲**（大同市）几个月一直坚持绝食抗议反迫害。被任意殴打。**段凤琴**（62 岁，太原市西山杜儿坪人） 入所数月至今（2008 年 2 月 11 日），坚定大法不屈服，一直被关小号，谁也见不到。

（6）法轮功学员**郑剑英**（郑建英）（约 40 岁，太原市）被首恶**刘忠梅**关在黑暗的房子里，由七、八个吸毒犯日夜迫害，常听到郑剑英的惨叫声传出来。

（7）法轮功学员**张美真**四天四夜没让合一下眼，最后走路摔倒都不知觉，从脚面浮肿到大腿，鞋和袜都穿不进去。

（8）**郭云芝**（50 岁，晋城市，以前有严重糖尿病，心脏病，得法后一扫而光）被**刘忠梅、雷红珍**等恶警强制不让休息睡觉，两腿肿胀，两脚肿的不能穿鞋。遭受种种酷刑与折磨，毒打、强迫洗脑，野蛮灌食及更低级下流的迫害至奄奄一息，以“保外就医”由郭的家人营救出所。

（9）**王俊英**（大同市），用自己修炼的亲身体会向恶警证实大法好，被四个犯人打的生不如死，浑身上下到处是伤，无法行走，被恶警从三楼一直拖到二楼，使王俊英浑身像散了架一般痛不欲生。

（10）探视亲人竟被劳 教。**张荣仙**（运城人，法

26

轮功学员）探望被非法关押在劳教所的女儿。劳教所登记处恶警让她骂师父，她严词拒绝。并质问恶警：“法律上哪有这规定，探视亲人还必须骂人才能见？”并向恶警讲真相，恶警不听，招来 110 不问青红皂白，抓住头发拖拉到车上，拳打脚踢，拘留转回运城看守所。被非法判两年劳教。

（11）上下级串通迫害受害者。虚设所长信箱、检察信箱、私扣法轮功学员上访信。

大法学员**刘宇宏**被强迫天天刷厕所，绝食时遭野蛮灌食。刘宇宏写信给检察，可是检察来后将恶警夸奖一番，对刘宇宏迫害加重，对其她大法学员讲：你们去告我们不怕。当外界有人来时，恶警把大法学员控制起来，造假相欺骗外界。

2005 年 2 月过年期间，部份受迫害法轮功学员向省级机关投诉新店劳教所恶警罪行，那些政界公仆们竟把投诉信转给被投诉的恶警手里。穷凶极恶的恶警大队长**孟颢**、指导员**刘忠梅、陈春香、雷红珍**等把怀疑对象 12 名学员强迫集中在一起 24 小时罚站报复，同时恶语谩骂恐吓。并罚以延长劳动时间，削减睡眠。

（12）受尽强行洗脑等酷刑非人折磨的法轮功学员还有：**马灵香**（汾西县对竹乡荆滩子村人）、**郭晓英**（汾西县它支乡小学教师，由于迫害，精神遭受极大刺激）。

四、法轮功学员的正念

坚定的法轮功学员被残酷折磨，但她们决不配合、不听邪恶洗脑，不奴 役出工，揭露迫害。恶警

27