神韵明春光临香港 大陆热盼

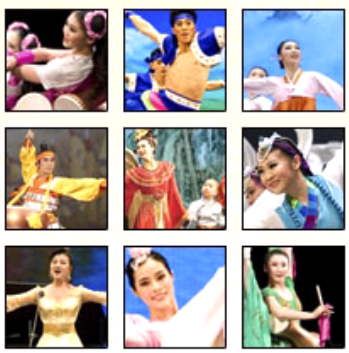

风靡全球的美国神韵艺术团将于 2010 年 1 月莅临香港，近日多位大陆知名人士纷纷表达对神韵演出的期待，并企盼神韵能早日在大陆上演，给中国人带来正统艺术的盛宴与精神觉醒。

北京律师温海波表示既高兴又意外，“因为神韵能在距离我们这么近的香港演出。神韵来大陆演出不远了。”他坦言曾在大陆看过神韵光盘，无论是舞蹈、服装、舞蹈动作他都非常喜欢，“神韵可以代表中国真正的传统文化，是非常美、非常享受的事情。她是中国传统文化的精髓。”上海著名维权律师郑恩宠表示：神韵是大陆人民的向往。中国著名记者高瑜预料，神韵一定会受到港人的欢迎，而且通过信息传达，在大陆掀起热潮。大陆作家卢雪松表示，神韵的成功，说明人们内心非常渴望纯善纯美的艺术，神韵正在引领艺术发展的方向。

2009.11

金达莱心语

第四十六期

一生一世路漫漫　谁人不想福寿全
支持大法得福报　吉祥和顺乐无边

金 达 莱 心 语

神韵明春光临香港 大陆热盼

风靡全球的美国神韵艺术团将于 2010 年 1 月莅临香港，近日多位大陆知名人士纷纷表达对神韵演出的期待，并企盼神韵能早日在大陆上演，给中国人带来正统艺术的盛宴与精神觉醒。

北京律师温海波表示既高兴又意外，“因为神韵能在距离我们这么近的香港演出。神韵来大陆演出不远了。”他坦言曾在大陆看过神韵光盘，无论是舞蹈、服装、舞蹈动作他都非常喜欢，“神韵可以代表中国真正的传统文化，是非常美、非常享受的事情。她是中国传统文化的精髓。”上海著名维权律师郑恩宠表示：神韵是大陆人民的向往。中国著名记者高瑜预料，神韵一定会受到港人的欢迎，而且通过信息传达，在大陆掀起热潮。大陆作家卢雪松表示，神韵的成功，说明人们内心非常渴望纯善纯美的艺术，神韵正在引领艺术发展的方向。

28

2009.11

金达莱心语

第四十六期

一生一世路漫漫　谁人不想福寿全
支持大法得福报　吉祥和顺乐无边

目　　录

卷首一文：反射的微笑.....3
世道民情：宽容忍让结善缘.....4
不是演戏又是啥？
大 家 谈：也谈钱学森的成就.....6
人物专访：硅谷工程师的人生奇遇.....9
法轮功究竟是什么
天下采风：图片：巴西圣保罗集体炼功.....15
悉尼苹果节 法轮功受欢迎
加拿大建立“国会法轮功之友”
沧桑历程：朝鲜族妇女金英丹受迫害含冤离世...17
法轮功修炼者刘薇薇的迫害消息
延吉市国保大队执法犯法
和龙公安局执法犯法
古今纵横：奥巴马访华前 美媒体吁关注退党潮....22
“拆楼人”的启示
参与迫害 结局悲惨
封　　底：神韵明春光临香港 大陆热盼.....28

用海外信箱给 ip@dongtaiwang.com 发电子邮件，10 分钟内会拿到几个 IP。
突破网络封锁，看真实的世界！

明慧小册子　自费印制　敬请传阅　功德无量

死后，再经过其家的时候已经成为废墟了。这必定是有拆楼人降生到他家报复吧。当一个人的身份位居人上时，为什么不早早警惕做坏事的报应呢，等到报应来的时候就晚了。”

为善为恶，只是一念之间。人们喜欢当官也许是因为可以按自己的意愿做事，而有时却忘记了天理，从而遭受恶报。（文／敬纸）

参与迫害　结局悲惨

◆ 四川米易县公安局局长梁晋川，九九年中共迫害法轮功后，他就积极参与迫害，经他手劳教的法轮功学员有十几人，非法抄家的有几百人次。一次抄家时，梁晋川将法轮功师父的照片放地上踩，不久其双腿瘫痪。大法弟子多次给他讲真相，他不听。今年十月二十六日，梁晋川死亡。

◆ 河北阜城县原司法局副局长刘文英，女，在江氏集团迫害法轮功最残酷的零二年，曾担任所谓的“法制学校”校长，对法轮功学员强制洗脑。刘文英卖力参与迫害，面对真相和“善恶有报”的劝告，她不但不听，反而加重迫害劝她的学员。几天后的一个早晨上班时，刘文英突感难受，急忙叫人送医院抢救，下午死亡。她才五十多岁，正是年富力强的好岁数，令人可惜。

金 达 莱 心 语

目　　录

卷首一文：反射的微笑.....3
世道民情：宽容忍让结善缘.....4
不是演戏又是啥？
大 家 谈：也谈钱学森的成就.....6
人物专访：硅谷工程师的人生奇遇.....9
法轮功究竟是什么
天下采风：图片：巴西圣保罗集体炼功.....15
悉尼苹果节 法轮功受欢迎
加拿大建立“国会法轮功之友”
沧桑历程：朝鲜族妇女金英丹受迫害含冤离世...17
法轮功修炼者刘薇薇的迫害消息
延吉市国保大队执法犯法
和龙公安局执法犯法
古今纵横：奥巴马访华前 美媒体吁关注退党潮....22
“拆楼人”的启示
参与迫害 结局悲惨
封　　底：神韵明春光临香港 大陆热盼.....28

用海外信箱给 ip@dongtaiwang.com 发电子邮件，10 分钟内会拿到几个 IP。
突破网络封锁，看真实的世界！

明慧小册子　自费印制　敬请传阅　功德无量

2

心语唤醒良知　善良维护正义

死后，再经过其家的时候已经成为废墟了。这必定是有拆楼人降生到他家报复吧。当一个人的身份位居人上时，为什么不早早警惕做坏事的报应呢，等到报应来的时候就晚了。”

为善为恶，只是一念之间。人们喜欢当官也许是因为可以按自己的意愿做事，而有时却忘记了天理，从而遭受恶报。（文／敬纸）

参与迫害　结局悲惨

◆ 四川米易县公安局局长梁晋川，九九年中共迫害法轮功后，他就积极参与迫害，经他手劳教的法轮功学员有十几人，非法抄家的有几百人次。一次抄家时，梁晋川将法轮功师父的照片放地上踩，不久其双腿瘫痪。大法弟子多次给他讲真相，他不听。今年十月二十六日，梁晋川死亡。

◆ 河北阜城县原司法局副局长刘文英，女，在江氏集团迫害法轮功最残酷的零二年，曾担任所谓的“法制学校”校长，对法轮功学员强制洗脑。刘文英卖力参与迫害，面对真相和“善恶有报”的劝告，她不但不听，反而加重迫害劝她的学员。几天后的一个早晨上班时，刘文英突感难受，急忙叫人送医院抢救，下午死亡。她才五十多岁，正是年富力强的好岁数，令人可惜。

27

『拆楼人』的启示

何海晏，字治象，号敬庵，明嘉靖进士，授四川顺庆府推官、累官吏部文选司郎中，迁太仆寺少卿，籍贯是平阴。当初在秦中做县令时，一个卖油的人犯了一点小罪，因为言语憨直，冒犯了何海晏，被何海晏下令杖击而死。

后来，何海晏做官到了吏部文选清吏司，主管考核文职官员的任免调迁。家产丰厚，富裕有余。就建了一幢楼。楼房上梁的日子，亲朋好友都过来喝酒庆贺。何海晏忽然见到卖油人也进入厅堂来了，暗地里惊恐生疑，颇为奇怪。

不一会，家人来报，何的小妾生了一个儿子。何海晏听此消息，不乐反忧，愁眉紧锁，郁闷地说："楼房还没有竣工，拆楼的人已经来了！"客人们还以为他在说笑话，却不知道其实何海晏真的看到了东西。后来儿子长大了，非常顽皮恶劣，花光了家里所有的财产。贫困的时候就受雇给人家做佣人，每次得到数文小钱，就拿来买香油吃。

异史氏评论道："经常看到富贵人家楼宇众多、连绵不绝，主人

反射的微笑

社会学家做了一项有趣的实验：在一个装满镜子的房间里，带进来一只性格暴躁的狒狒。这只狒狒一进房间，看见墙壁上、天花板上有许多狒狒，于是立刻变得气势汹汹，怒吼着扑向镜子里同样咬牙切齿的狒狒们，它上蹿下跳左冲右突，疯狂撕咬，狂叫不止，只半天工夫，便把自己活活累死了。

而另一只温和的狒狒被带进房间后，突然发现那么多自己的同类，它向那些陌生的同类们发出和善的微笑，而那些同类们个个也对它发出微笑。它高兴而幸福地在这间房里生活了下来。

社会学家总结说："它能这样安然生活，没有第一只狒狒那样的结局，仅仅是因为它的微笑！"

生活就如同平面镜，它就是我们内心世界的真实反射。善意反射善意，恶意反射恶意。无论我们是否接受，这个法则都会如影随形。在生活中抱着真诚、宽容的心态善待别人，最大的受益者终归是我们自己。

金 达 莱 心 语

『拆楼人』的启示

何海晏，字治象，号敬庵，明嘉靖进士，授四川顺庆府推官、累官吏部文选司郎中，迁太仆寺少卿，籍贯是平阴。当初在秦中做县令时，一个卖油的人犯了一点小罪，因为言语憨直，冒犯了何海晏，被何海晏下令杖击而死。

后来，何海晏做官到了吏部文选清吏司，主管考核文职官员的任免调迁。家产丰厚，富裕有余。就建了一幢楼。楼房上梁的日子，亲朋好友都过来喝酒庆贺。何海晏忽然见到卖油人也进入厅堂来了，暗地里惊恐生疑，颇为奇怪。

不一会，家人来报，何的小妾生了一个儿子。何海晏听此消息，不乐反忧，愁眉紧锁，郁闷地说："楼房还没有竣工，拆楼的人已经来了！"客人们还以为他在说笑话，却不知道其实何海晏真的看到了东西。后来儿子长大了，非常顽皮恶劣，花光了家里所有的财产。贫困的时候就受雇给人家做佣人，每次得到数文小钱，就拿来买香油吃。

异史氏评论道："经常看到富贵人家楼宇众多、连绵不绝，主人

26

心语唤醒良知 善良维护正义

卷首一文

反射的微笑

社会学家做了一项有趣的实验：在一个装满镜子的房间里，带进来一只性格暴躁的狒狒。这只狒狒一进房间，看见墙壁上、天花板上有许多狒狒，于是立刻变得气势汹汹，怒吼着扑向镜子里同样咬牙切齿的狒狒们，它上蹿下跳左冲右突，疯狂撕咬，狂叫不止，只半天工夫，便把自己活活累死了。

而另一只温和的狒狒被带进房间后，突然发现那么多自己的同类，它向那些陌生的同类们发出和善的微笑，而那些同类们个个也对它发出微笑。它高兴而幸福地在这间房里生活了下来。

社会学家总结说："它能这样安然生活，没有第一只狒狒那样的结局，仅仅是因为它的微笑！"

生活就如同平面镜，它就是我们内心世界的真实反射。善意反射善意，恶意反射恶意。无论我们是否接受，这个法则都会如影随形。在生活中抱着真诚、宽容的心态善待别人，最大的受益者终归是我们自己。

3

世道 民情

宽容忍让结善缘

四年前，邻居家建新房，擅自把我家厕所后面的窗户全挡住了，窗户打不开，屋里漆黑，热天多难受啊。当时我的火有点憋不住，这不是欺侮人吗？很想去说理。冷静下来一想，我是修炼人啊，怎能和普通人一样，再者，这一说肯定是结怨，算了，屋里黑就开灯，没有风就忍受点。我对邻家的行为一直没吱声。

与此同时，我发现他们做的屋没有自来水用，这多不方便呀，修炼人得为他人着想（尽管他们不为我家着想），于是，我主动拿出塑料管子接上水龙头无偿给他们用，也没想过得什么回报。

两年后的一天，中共警察突然来找我，说我给人法轮功资料了，要绑架我。邻居家的女主人听到后，挺身而出，说："这婆婆老老实实在家带孙子，炼炼功有什么罪啊，不能抓她，你们走。"说着将警察推开。在她的影响下，周围的人都出来了，警察没什么可说的，都走了。（**文／湖南大法弟子**）

中共建政后，战天斗地、压制正信，发动各种政治运动，导致八千多万中国人非正常死亡，如今又残酷迫害善良的法轮功修炼人。它的罪行使得天怒人怨，"天灭中共，退党团队保命"绝非危言耸听。中国人从小就被迫宣誓"时刻准备着为它献身"，其实是强迫人对天发毒誓。今天上天给了人抹去毒誓保平安的机会：声明退出党团队。就看我们怎么选择了。

退党退团退队（三退）方法

可使用化名、小名

* 用海外邮箱发表声明 tuidang@epochtimes.com
* 用破网软件登录 http://tuidang.epochtimes.com
* 退党电话：001-416-361-9895 或 001-888-892-8757
* 退党传真：001-510-372-0176 或 001-702-248-0599

***可先将声明张贴在适当的公共场所，以后再上网。**

提示：由于恐惧，中共对退党热线做了手脚，电话接通后录音告之：这是个空号，请不要打这个电话。请别上当、不要挂电话，很快就能接通，请相互转告。

** **您可能说我思想中早退了**，我也不交党费了。那都不算数。因为在那个血旗面前向天发毒誓时，您是说把一生、把生命都献给邪党了。所以只有采取公开的方式退出，有行为的表示，才能除掉这么大的毒誓，才能在天灭中共的时候保平安！

金 达 莱 心 语

世道 民情

宽容忍让结善缘

四年前，邻居家建新房，擅自把我家厕所后面的窗户全挡住了，窗户打不开，屋里漆黑，热天多难受啊。当时我的火有点憋不住，这不是欺侮人吗？很想去说理。冷静下来一想，我是修炼人啊，怎能和普通人一样，再者，这一说肯定是结怨，算了，屋里黑就开灯，没有风就忍受点。我对邻家的行为一直没吱声。

与此同时，我发现他们做的屋没有自来水用，这多不方便呀，修炼人得为他人着想（尽管他们不为我家着想），于是，我主动拿出塑料管子接上水龙头无偿给他们用，也没想过得什么回报。

两年后的一天，中共警察突然来找我，说我给人法轮功资料了，要绑架我。邻居家的女主人听到后，挺身而出，说："这婆婆老老实实在家带孙子，炼炼功有什么罪啊，不能抓她，你们走。"说着将警察推开。在她的影响下，周围的人都出来了，警察没什么可说的，都走了。（**文／湖南大法弟子**）

4

心语唤醒良知 善良维护正义

中共建政后，战天斗地、压制正信，发动各种政治运动，导致八千多万中国人非正常死亡，如今又残酷迫害善良的法轮功修炼人。它的罪行使得天怒人怨，"天灭中共，退党团队保命"绝非危言耸听。中国人从小就被迫宣誓"时刻准备着为它献身"，其实是强迫人对天发毒誓。今天上天给了人抹去毒誓保平安的机会：声明退出党团队。就看我们怎么选择了。

退党退团退队（三退）方法

可使用化名、小名

* 用海外邮箱发表声明 tuidang@epochtimes.com
* 用破网软件登录 http://tuidang.epochtimes.com
* 退党电话：001-416-361-9895 或 001-888-892-8757
* 退党传真：001-510-372-0176 或 001-702-248-0599

*可先将声明张贴在适当的公共场所，以后再上网。

提示：由于恐惧，中共对退党热线做了手脚，电话接通后录音告之：这是个空号，请不要打这个电话。请别上当、不要挂电话，很快就能接通，请相互转告。

** 您可能说我思想中早退了，我也不交党费了。那都不算数。因为在那个血旗面前向天发毒誓时，您是说把一生、把生命都献给邪党了。所以只有采取公开的方式退出，有行为的表示，才能除掉这么大的毒誓，才能在天灭中共的时候保平安！

25

数以百万计的《九评共产党》通过电子邮件、传真和地下印刷厂传入中国大陆。一些中国读者说，《九评》终于证实了他们一直以来心存怀疑的事实——关于大跃进、天安门大屠杀、文化大革命。这使他们认识到他们的记忆是真实的，他们的苦难是共同的。

《九评》发表一个月之后，《大纪元时报》的编辑开始接受读者“退党、退团、退队”的声明，尽管有些人按年龄讲已经自动不是共青团或少先队员了，还是声明退出。现在已经有超过六千万人向《大纪元时报》发送了三退声明。

文章最后说，今天，随着越来越多的中国公民回忆起自己的过去，他们可能就会改变中国的将来。奥巴马总统十一月访华，这是一个很好的理由考虑接触更多的中国民众，而不仅仅是政府。

不是演戏又是啥？

2001 年 1 月，在中央电视台播放的“天安门自焚”中，“自焚者”王进东腿上放着未烧坏的装有汽油的雪碧瓶。您可以用汽油烧一烧，看看这个瓶能耐几秒钟？本人是试过了，5 秒钟瓶子开始变软，7 秒钟收缩、变形，10 秒钟缩成一小疙瘩并燃烧。

汽油在燃烧时，火的温度可迅速达到 410 度以上，这么高的温度，王进东耳朵没烧坏，头发没烧焦，声带没烧伤，还能喊口号。电视里王进东清晰洪亮的口号声还证明摄影师离他很近。能在自焚现场如此及时、近距离地拍摄，恐怕只能是事先做好了一切的拍摄准备，并且是得到了特别许可的，您说这不是演戏又是啥？（**文／钟实**）

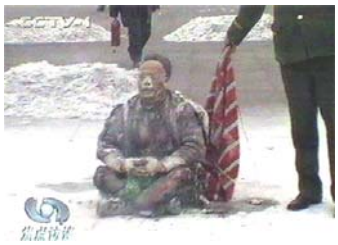

国际教育发展组织（IED）2001年8月14日在联合国会议上，就天安门自焚事件，强烈谴责中共的“国家恐怖主义行为”。声明说：从录像分析表明，整个事件是“政府一手导演的”。中国代表团面对确凿的证据，没有辩辞。该声明已被联合国备案。

金 达 莱 心 语

数以百万计的《九评共产党》通过电子邮件、传真和地下印刷厂传入中国大陆。一些中国读者说，《九评》终于证实了他们一直以来心存怀疑的事实——关于大跃进、天安门大屠杀、文化大革命。这使他们认识到他们的记忆是真实的，他们的苦难是共同的。

《九评》发表一个月之后，《大纪元时报》的编辑开始接受读者“退党、退团、退队”的声明，尽管有些人按年龄讲已经自动不是共青团或少先队员了，还是声明退出。现在已经有超过六千万人向《大纪元时报》发送了三退声明。

文章最后说，今天，随着越来越多的中国公民回忆起自己的过去，他们可能就会改变中国的将来。奥巴马总统十一月访华，这是一个很好的理由考虑接触更多的中国民众，而不仅仅是政府。

心语唤醒良知 善良维护正义

不是演戏又是啥？

2001 年 1 月，在中央电视台播放的“天安门自焚”中，“自焚者”王进东腿上放着未烧坏的装有汽油的雪碧瓶。您可以用汽油烧一烧，看看这个瓶能耐几秒钟？本人是试过了，5 秒钟瓶子开始变软，7 秒钟收缩、变形，10 秒钟缩成一小疙瘩并燃烧。

汽油在燃烧时，火的温度可迅速达到 410 度以上，这么高的温度，王进东耳朵没烧坏，头发没烧焦，声带没烧伤，还能喊口号。电视里王进东清晰洪亮的口号声还证明摄影师离他很近。能在自焚现场如此及时、近距离地拍摄，恐怕只能是事先做好了一切的拍摄准备，并且是得到了特别许可的，您说这不是演戏又是啥？（**文／钟实**）

国际教育发展组织（IED）2001年8月14日在联合国会议上，就天安门自焚事件，强烈谴责中共的“国家恐怖主义行为”。声明说：从录像分析表明，整个事件是“政府一手导演的”。中国代表团面对确凿的证据，没有辩辞。该声明已被联合国备案。

5

大家谈

也谈钱学森的成就

钱学森一家四口（摄于1955年）（维基百科）

钱学森是中国科学家中的泰斗级人物，他的故去，引发国人的诸多感慨。他那么高的学识，那么卓越的才能，竟也被中共裹挟进政治里面搅和了半生。如果抛开政治的因素，就钱学森的科研成就而论，那是无人能比的。笔者认为他的最伟大的成就，恰恰被是中共所刻意抹杀的，那就是他在人体科学方面作出的具有开创意义的研究及其在这个方面的大力推广。

钱学森首次提出“人体科学”这个概念，并说：“一项新的科学研究，在刚提出的时候，总是有人反对，带头的人也总是要受到反对，因此要有勇气。要挺住腰板。”

早在1982年，钱学森就给中宣部副部长郁文写信表示：“保证人体特异功能是真的，不是假

节。在这张照片的左下角，在路旁的栏杆上，潦草地写着八个汉字：“天灭中共，三退平安”。

敢于挑战中共统治的类似字样现在在中国随处可见。在城市公园悬挂的横幅上，互联网论坛的帖子上，或手写在钞票上。这完全是一个已经悄然席卷全国的迹象。这是自二十世纪八十年代以来第一次看到中国有这么大规模的持不同政见者的运动。

文章指出，照片出现后的第二天，《锦州晚报》即停刊整顿。这一事件是这个共产极权国家现状的一个恰当类比。在表面的盛况之下，潜伏的是怨恨、不满和疑问。共产主义统治六十年来，中国所经受过的政治和社会动乱已经留下了深刻的心灵创伤。

“退党”运动始于二零零四年末，当时总部设在纽约的《大纪元时报》发表了《九评共产党》系列社论，详细道出了共产党在中国的真实历史。《大纪元时报》表示，不解体违背中国传统文化和精神价值的共产党，中国就不会有真正的自由和繁荣。

金 达 莱 心 语

大家谈

也谈钱学森的成就

钱学森一家四口（摄于1955年）（维基百科）

钱学森是中国科学家中的泰斗级人物，他的故去，引发国人的诸多感慨。他那么高的学识，那么卓越的才能，竟也被中共裹挟进政治里面搅和了半生。如果抛开政治的因素，就钱学森的科研成就而论，那是无人能比的。笔者认为他的最伟大的成就，恰恰被是中共所刻意抹杀的，那就是他在人体科学方面作出的具有开创意义的研究及其在这个方面的大力推广。

钱学森首次提出“人体科学”这个概念，并说：“一项新的科学研究，在刚提出的时候，总是有人反对，带头的人也总是要受到反对，因此要有勇气。要挺住腰板。”

早在1982年，钱学森就给中宣部副部长郁文写信表示：“保证人体特异功能是真的，不是假

6

心语唤醒良知 善良维护正义

节。在这张照片的左下角，在路旁的栏杆上，潦草地写着八个汉字：“天灭中共，三退平安”。

敢于挑战中共统治的类似字样现在在中国随处可见。在城市公园悬挂的横幅上，互联网论坛的帖子上，或手写在钞票上。这完全是一个已经悄然席卷全国的迹象。这是自二十世纪八十年代以来第一次看到中国有这么大规模的持不同政见者的运动。

文章指出，照片出现后的第二天，《锦州晚报》即停刊整顿。这一事件是这个共产极权国家现状的一个恰当类比。在表面的盛况之下，潜伏的是怨恨、不满和疑问。共产主义统治六十年来，中国所经受过的政治和社会动乱已经留下了深刻的心灵创伤。

“退党”运动始于二零零四年末，当时总部设在纽约的《大纪元时报》发表了《九评共产党》系列社论，详细道出了共产党在中国的真实历史。《大纪元时报》表示，不解体违背中国传统文化和精神价值的共产党，中国就不会有真正的自由和繁荣。

23

小资料： 1999 年 7 月 20 日中共迫害法轮功至今，至少有 6000 人被非法判刑，超过 10 万人被非法劳教，数千人被强迫送入精神病院。中共的洗脑酷刑有上百种——剥夺睡眠、多根高压电棍电击、各种刑具毒打、地牢、水牢、死人床、上绳、野蛮灌食、冷冻、暴晒、破坏中枢神经的药物摧残等。在中共“肉体上消灭、打死算自杀”的灭绝政策下，至少 3326 名法轮功学员被迫害致死(至 2009 年 11 月初)。

奥巴马访华前 美媒体呼吁关注退党潮

古今 纵横

美国《基督教科学箴言报》(Christian Science Monitor）十月二十一日发表题为《挑战中国现状的地下运动》的评论文章。文章说，奥巴马计划今年十一月访问中国，他应该关注中国的退党运动。因为这表明，中国人民完全了解基本人权和公民自由。

文章说，九月二十七日《锦州晚报》的头版大图片本没有什么特别的。正如中共统治中国六十年庆祝活动所期望的，这张图片的特点就是沿街插满了在风中跳动的红旗。但是有一个重要细

的。” 钱学森与时任国防科工委科技委主任的张震寰联手，大胆突破无神论的框架，在中国科学界掀起了一场全新的科学浪潮——中国人体科学。

钱学森说：“人体科学是尖端的尖端的科学，还不算，是尖端的尖端的科学的平方。”他明确指出“气功是打开人体科学大门的钥匙”。

钱学森在接受香港记者采访时说；“人体特异功能是真的，不是假的。”“有人试图解释它，我看不行，因为它远远超出现代科学的范围。”“它真正变成科学革命时，本身就打破现代科学体系，最后将引起科学革命。”

正是他的鼎力推举，促使中共总书记胡耀邦指示中宣部制定了对气功和人体科学研究实行“不报道、不争论、不打棍子”的“三不政策”。

众所周知，中共对法轮功的迫害也延伸到了整个气功界，包括人体科学的研究。这是中共对人类文明的又一次扼杀、对中国人追求光明前景的暴力干涉。一个连真、善、忍都容不下的独裁政权还能容下什么呢？

在对法轮功的残酷迫害中，钱学森无能为力。但是，这次他保持住了他的节操。[注：中共“大跃进”运动期间，他在政治压力下，曾论证

金 达 莱 心 语

小资料： 1999 年 7 月 20 日中共迫害法轮功至今，至少有 6000 人被非法判刑，超过 10 万人被非法劳教，数千人被强迫送入精神病院。中共的洗脑酷刑有上百种——剥夺睡眠、多根高压电棍电击、各种刑具毒打、地牢、水牢、死人床、上绳、野蛮灌食、冷冻、暴晒、破坏中枢神经的药物摧残等。在中共“肉体上消灭、打死算自杀”的灭绝政策下，至少 3326 名法轮功学员被迫害致死(至 2009 年 11 月初)。

奥巴马访华前 美媒体呼吁关注退党潮

古今 纵横

美国《基督教科学箴言报》(Christian Science Monitor）十月二十一日发表题为《挑战中国现状的地下运动》的评论文章。文章说，奥巴马计划今年十一月访问中国，他应该关注中国的退党运动。因为这表明，中国人民完全了解基本人权和公民自由。

文章说，九月二十七日《锦州晚报》的头版大图片本没有什么特别的。正如中共统治中国六十年庆祝活动所期望的，这张图片的特点就是沿街插满了在风中跳动的红旗。但是有一个重要细

22

心语唤醒良知 善良维护正义

的。” 钱学森与时任国防科工委科技委主任的张震寰联手，大胆突破无神论的框架，在中国科学界掀起了一场全新的科学浪潮——中国人体科学。

钱学森说：“人体科学是尖端的尖端的科学，还不算，是尖端的尖端的科学的平方。”他明确指出“气功是打开人体科学大门的钥匙”。

钱学森在接受香港记者采访时说；“人体特异功能是真的，不是假的。”“有人试图解释它，我看不行，因为它远远超出现代科学的范围。”“它真正变成科学革命时，本身就打破现代科学体系，最后将引起科学革命。”

正是他的鼎力推举，促使中共总书记胡耀邦指示中宣部制定了对气功和人体科学研究实行“不报道、不争论、不打棍子”的“三不政策”。

众所周知，中共对法轮功的迫害也延伸到了整个气功界，包括人体科学的研究。这是中共对人类文明的又一次扼杀、对中国人追求光明前景的暴力干涉。一个连真、善、忍都容不下的独裁政权还能容下什么呢？

在对法轮功的残酷迫害中，钱学森无能为力。但是，这次他保持住了他的节操。[注：中共“大跃进”运动期间，他在政治压力下，曾论证

7

“亩产万斤”可以实现。]也许是经过了中共太多的运动，也许是亲历了“反右”和“大跃进”时的荒诞不经，钱学森先生未对法轮功有丝毫的指责，更没有对自己曾极力推广的气功、特异功能及人体科学研究加以任何否定。

在对法轮功迫害的十多年中，尽管江泽民曾数次登门，拐弯抹角地想从他那里得到哪怕一点攻击法轮功或气功的言论，但都未能如愿。

钱学森对法轮功是了解的。以他的务实和学识，他当然知道这个给众多百姓带来益处的功法是一个什么样的功法。

什么是神？在一定成度上讲，不就是修炼升华后、具备了相当特异能力的人吗？钱学森接触过各种高功夫气功师，他不可能不知道这些人的修炼与佛道两家的关系。他也不可能不知道，象爱因斯坦和牛顿这样的大科学家，都有着对神的虔诚信仰。

在当时环境下，他的沉默说明了一切。他决不愿因自己的一语不慎给法轮功修炼者带来任何不应有的灾难。这也算是一个有良知的科学家在中共淫威面前所能坚守的最低的道德底线吧。(选摘自《从钱学森的功过看人生》作者：廖然)

一月十日见到身体瘦弱的申全会，得知申全会曾在几天前被送往延吉监狱，被拒收后又送回和龙市看守所，邪恶的和龙市公安局还将准备把他送到别的地方，请海内外的正义人士伸出援助之手，早日营救出被迫害的申全会。

案件回放：二零零八年九月八日晚十一时许，延吉市法轮功学员申全会和妻子李凤云在和龙市头道镇农村发真相资料时，被一个不明真相的农民恶意举报。后被头道镇派出所指导员胡宗礼、付铁鑫等四名恶警绑架。在和龙公安局局长申格华和国保大队教导员张宝华的授意下，李凤云和申全会都遭受了惨无人道的酷刑迫害。恶人张宝华唆使其他恶警把法轮功学员申全会迫害的死去活来，当看到申全会快要死了时，就给其灌抢救药。待申全会恢复意识后，继续迫害他。

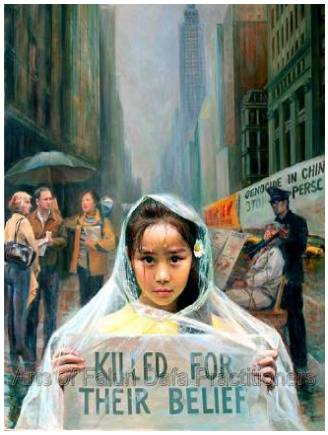

金 达 莱 心 语

“亩产万斤”可以实现。]也许是经过了中共太多的运动，也许是亲历了“反右”和“大跃进”时的荒诞不经，钱学森先生未对法轮功有丝毫的指责，更没有对自己曾极力推广的气功、特异功能及人体科学研究加以任何否定。

在对法轮功迫害的十多年中，尽管江泽民曾数次登门，拐弯抹角地想从他那里得到哪怕一点攻击法轮功或气功的言论，但都未能如愿。

钱学森对法轮功是了解的。以他的务实和学识，他当然知道这个给众多百姓带来益处的功法是一个什么样的功法。

什么是神？在一定成度上讲，不就是修炼升华后、具备了相当特异能力的人吗？钱学森接触过各种高功夫气功师，他不可能不知道这些人的修炼与佛道两家的关系。他也不可能不知道，象爱因斯坦和牛顿这样的大科学家，都有着对神的虔诚信仰。

在当时环境下，他的沉默说明了一切。他决不愿因自己的一语不慎给法轮功修炼者带来任何不应有的灾难。这也算是一个有良知的科学家在中共淫威面前所能坚守的最低的道德底线吧。(选摘自《从钱学森的功过看人生》作者：廖然)

8

心语唤醒良知 善良维护正义

一月十日见到身体瘦弱的申全会，得知申全会曾在几天前被送往延吉监狱，被拒收后又送回和龙市看守所，邪恶的和龙市公安局还将准备把他送到别的地方，请海内外的正义人士伸出援助之手，早日营救出被迫害的申全会。

案件回放：二零零八年九月八日晚十一时许，延吉市法轮功学员申全会和妻子李凤云在和龙市头道镇农村发真相资料时，被一个不明真相的农民恶意举报。后被头道镇派出所指导员胡宗礼、付铁鑫等四名恶警绑架。在和龙公安局局长申格华和国保大队教导员张宝华的授意下，李凤云和申全会都遭受了惨无人道的酷刑迫害。恶人张宝华唆使其他恶警把法轮功学员申全会迫害的死去活来，当看到申全会快要死了时，就给其灌抢救药。待申全会恢复意识后，继续迫害他。

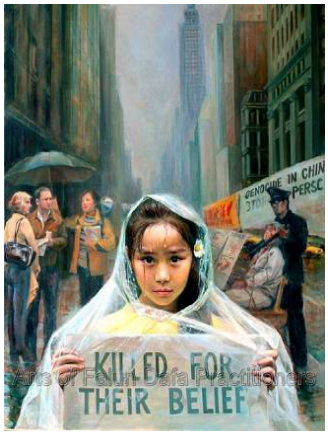

21

劫持。恶警强制叫其家人站在一边后，然后到各屋四处乱翻，抢走一台电脑和大法书籍等私人物品，并当着家人的面将金珍今老人非法劫持走。八月二十六日，金珍今的丈夫接到公安拘留通知单（但是没有公章），称已将金珍今转到延吉市看守所，检察院欲对其非法起诉迫害。

和龙公安局执法犯法

----遭拒收后，仍非法关押申全会

因讲真相时被不明村民恶意举报迫害的法轮功学员申全会，在被非法关押迫害了长达八个多月后，于今年五月十四日在和龙市伪法院开庭。

法轮功学员申全会

伪法院非法判申全会八年，申全会提出上诉，并委托家人请来律师，但延吉中级法院不肯开庭，无奈律师只能将无罪辩护词邮寄给延吉中级法院，自知理亏的延吉中级法院仍邪恶的维持原判，判申全会八年。之后和龙市看守所仍不让申全会的家属去看他，在其家属据理力争下，终于在十

张亮在天国乐团演出中

硅谷工程师的人生奇遇

张亮是美国硅谷的计算机软件工程师，曾到世界各地帮知名大公司解决尖端计算机技术问题。他在 1994 年就听说过法轮功，有趣的是，他是因一本中共反法轮功小册子引发他深入了解法轮功、走上修炼之路的。下面是他的故事。

事业辉煌时 健康亮红灯

1998 年我开始在美国加州硅谷一家高科技公司做计算机软件工程师，主攻电脑信息系统管理软件工程。开始我欣喜自己在事业上取得的成就，能到全世界各地帮一些很知名的大客户解决尖端的计算机技术问题；也有车有房子，这些美国梦都达到了。但后来我反而觉得很空虚，特别是出差时，白天忙了一天，晚上一个人回到酒店，觉得很无聊和孤单。由于工作的关系，每星期都出

金 达 莱 心 语

劫持。恶警强制叫其家人站在一边后，然后到各屋四处乱翻，抢走一台电脑和大法书籍等私人物品，并当着家人的面将金珍今老人非法劫持走。八月二十六日，金珍今的丈夫接到公安拘留通知单（但是没有公章），称已将金珍今转到延吉市看守所，检察院欲对其非法起诉迫害。

和龙公安局执法犯法

----遭拒收后，仍非法关押申全会

因讲真相时被不明村民恶意举报迫害的法轮功学员申全会，在被非法关押迫害了长达八个多月后，于今年五月十四日在和龙市伪法院开庭。

法轮功学员申全会

伪法院非法判申全会八年，申全会提出上诉，并委托家人请来律师，但延吉中级法院不肯开庭，无奈律师只能将无罪辩护词邮寄给延吉中级法院，自知理亏的延吉中级法院仍邪恶的维持原判，判申全会八年。之后和龙市看守所仍不让申全会的家属去看他，在其家属据理力争下，终于在十

20

心语唤醒良知 善良维护正义

人物专访

硅谷工程师的人生奇遇

张亮在天国乐团演出中

张亮是美国硅谷的计算机软件工程师，曾到世界各地帮知名大公司解决尖端计算机技术问题。他在 1994 年就听说过法轮功，有趣的是，他是因一本中共反法轮功小册子引发他深入了解法轮功、走上修炼之路的。下面是他的故事。

事业辉煌时 健康亮红灯

1998 年我开始在美国加州硅谷一家高科技公司做计算机软件工程师，主攻电脑信息系统管理软件工程。开始我欣喜自己在事业上取得的成就，能到全世界各地帮一些很知名的大客户解决尖端的计算机技术问题；也有车有房子，这些美国梦都达到了。但后来我反而觉得很空虚，特别是出差时，白天忙了一天，晚上一个人回到酒店，觉得很无聊和孤单。由于工作的关系，每星期都出

9

差，星期一到星期五世界各地的飞。这些劳顿、时差和巨大的工作压力，一年多这样下来，身体发生了很严重的健康问题，体质弱得经不起任何风寒。到了在飞机上别人打个喷嚏，我就得感冒的程度；一生病就一个月，持续不断的低烧和咳嗽。我还得了各种各样的毛病：关节痛、哮喘、前列腺炎，眼睛也发炎。

那时我才 29 岁，我悲观极了：就这样的身体，就算当了公司的总裁，又有什么意义？难道我的一生就是为了这些？为了治病，我看了不少书，包括中西方知名人士的医学理论、养生之道啊、还有瑜珈……，还吃了各种各样的药和补品；但身体状况没有任何改善。

一本反×教小册子

在我几乎绝望时，突然想起了法轮功。那是 2001 年，我到旧金山的中领馆办签证，离开时，领馆人员给每人发一本反×教小册子，里面全是反对法轮功的东西，还引用法轮功书里的一些理论，并说这些东西都是迷信。我看了之后，反而开始对法轮功产生了兴趣。因为那些理论讲的是史前文明，还提到植物是有生命的。中共认为这些都是迷信。而在美国等西方发达国家的科学研究已经证实了这些东西。这怎么是迷信呢？

修炼者）同时失踪，据悉，她俩现在被关押在吉林第四看守所，刘薇薇的父母十月十八日从延边起程，到吉林市去要人。

十月四日，在延吉北大加油站两名法轮功修炼者在作真相光盘时被邪党恶徒绑架，具体情况不详。

[执法犯法]

延吉市国保大队执法犯法

----继续迫害金珍今

延吉市国保大队执法犯法，在延吉市检察院确认延吉法轮功修炼者金珍今不构成犯罪、并于十月二十三日左右把已下的逮捕通知书退还给延吉市国保的情况下，还一直把金珍今非法关押在延吉市看守所。

十一月二日，金珍今家属给国保大队打电话时，国保大队不法人员还骗家属说要“将金珍今送长春劳教所，如在那里检查身体不合格就放人”的鬼话，欲继续迫害金珍今。

案件回放：二零零九年八月十二日上午，延吉市国保大队及六一零的六名警察闯入延吉市土地大厦家属楼，将正在给周岁孙子过生日的朝鲜族女法轮功修炼者金珍今老人（六十多岁）非法

金 达 莱 心 语

差，星期一到星期五世界各地的飞。这些劳顿、时差和巨大的工作压力，一年多这样下来，身体发生了很严重的健康问题，体质弱得经不起任何风寒。到了在飞机上别人打个喷嚏，我就得感冒的程度；一生病就一个月，持续不断的低烧和咳嗽。我还得了各种各样的毛病：关节痛、哮喘、前列腺炎，眼睛也发炎。

那时我才 29 岁，我悲观极了：就这样的身体，就算当了公司的总裁，又有什么意义？难道我的一生就是为了这些？为了治病，我看了不少书，包括中西方知名人士的医学理论、养生之道啊、还有瑜珈……，还吃了各种各样的药和补品；但身体状况没有任何改善。

一本反×教小册子

在我几乎绝望时，突然想起了法轮功。那是 2001 年，我到旧金山的中领馆办签证，离开时，领馆人员给每人发一本反×教小册子，里面全是反对法轮功的东西，还引用法轮功书里的一些理论，并说这些东西都是迷信。我看了之后，反而开始对法轮功产生了兴趣。因为那些理论讲的是史前文明，还提到植物是有生命的。中共认为这些都是迷信。而在美国等西方发达国家的科学研究已经证实了这些东西。这怎么是迷信呢？

10

心语唤醒良知 善良维护正义

修炼者）同时失踪，据悉，她俩现在被关押在吉林第四看守所，刘薇薇的父母十月十八日从延边起程，到吉林市去要人。

十月四日，在延吉北大加油站两名法轮功修炼者在作真相光盘时被邪党恶徒绑架，具体情况不详。

[执法犯法]

延吉市国保大队执法犯法

----继续迫害金珍今

延吉市国保大队执法犯法，在延吉市检察院确认延吉法轮功修炼者金珍今不构成犯罪、并于十月二十三日左右把已下的逮捕通知书退还给延吉市国保的情况下，还一直把金珍今非法关押在延吉市看守所。

十一月二日，金珍今家属给国保大队打电话时，国保大队不法人员还骗家属说要“将金珍今送长春劳教所，如在那里检查身体不合格就放人”的鬼话，欲继续迫害金珍今。

案件回放：二零零九年八月十二日上午，延吉市国保大队及六一零的六名警察闯入延吉市土地大厦家属楼，将正在给周岁孙子过生日的朝鲜族女法轮功修炼者金珍今老人（六十多岁）非法

19

街派出所等多名恶人强行闯入金英丹工作的精品屋，一阵乱翻抢走了大法书和真相币，并把金英丹劫持到龙井公安局、龙门街派出所进行迫害，不给饭吃、不让睡觉，后送龙井看守所继续迫害。

在第五天时，金英丹已经出现生命危险，这时恶人还拒不放人，后来在医院讲“人已经很危险了，马上放人吧”的情况下，龙井公安局才不得不放人。

法轮功学员遭受的酷刑示意图

金英丹回家后，也没有得到很好的休息，还经常受到邪党恶徒上门骚扰，在身心受到巨大的打击和恐吓下，于二零零九年十月五日含冤离开人世。

法轮功修炼者刘薇薇的迫害消息

延边法轮功修炼者刘薇薇在吉林铭模学校半工半读求学，九月二十四日与同学刘佳（法轮功

这使我又回想起 1989 年“六四”大学生到天安门和平请愿的时候，我当时在深圳，可以收到香港的明珠台，又可以收到中央电视台。我特意做了一个比较，把两个电视台同时打开，结果两种报导完全相反。央视报导学生如何用暴力去打荷枪实弹的解放军（一想就觉得绝对的不可能）；而明珠台放出来的现场镜头就是军队开着枪，用机枪扫射学生，开着坦克横冲直撞，一片血海。

当时我非常震惊，中共不仅残暴屠杀手无寸铁的学生，还利用谎言欺骗煽动百姓痛恨善良的学生！它会不会也用同样的手段镇压法轮功呢？

后来我就到图书馆借了《转法轮》想看个究竟。读后我觉得法轮功很高深，讲的都是科学道理和如何按“真善忍”做一个好人，而且可以通过修炼祛病健身。明白了这些，中共那个小册子上的谎言就不攻自破了。

创记录的体检报告

想起这些，我就到网上把法轮功的书籍和教功录像都下载了（免费的）。在 2003 年底，我开始炼功，我抱着试一试的心理一边吃药一边炼功。2004 年 3 月，我突然体重急减，由原来 145 斤，

金 达 莱 心 语

街派出所等多名恶人强行闯入金英丹工作的精品屋，一阵乱翻抢走了大法书和真相币，并把金英丹劫持到龙井公安局、龙门街派出所进行迫害，不给饭吃、不让睡觉，后送龙井看守所继续迫害。

在第五天时，金英丹已经出现生命危险，这时恶人还拒不放人，后来在医院讲“人已经很危险了，马上放人吧”的情况下，龙井公安局才不得不放人。

法轮功学员遭受的酷刑示意图

金英丹回家后，也没有得到很好的休息，还经常受到邪党恶徒上门骚扰，在身心受到巨大的打击和恐吓下，于二零零九年十月五日含冤离开人世。

法轮功修炼者刘薇薇的迫害消息

延边法轮功修炼者刘薇薇在吉林铭模学校半工半读求学，九月二十四日与同学刘佳（法轮功

18

心语唤醒良知 善良维护正义

这使我又回想起 1989 年“六四”大学生到天安门和平请愿的时候，我当时在深圳，可以收到香港的明珠台，又可以收到中央电视台。我特意做了一个比较，把两个电视台同时打开，结果两种报导完全相反。央视报导学生如何用暴力去打荷枪实弹的解放军（一想就觉得绝对的不可能）；而明珠台放出来的现场镜头就是军队开着枪，用机枪扫射学生，开着坦克横冲直撞，一片血海。

当时我非常震惊，中共不仅残暴屠杀手无寸铁的学生，还利用谎言欺骗煽动百姓痛恨善良的学生！它会不会也用同样的手段镇压法轮功呢？

后来我就到图书馆借了《转法轮》想看个究竟。读后我觉得法轮功很高深，讲的都是科学道理和如何按“真善忍”做一个好人，而且可以通过修炼祛病健身。明白了这些，中共那个小册子上的谎言就不攻自破了。

创记录的体检报告

想起这些，我就到网上把法轮功的书籍和教功录像都下载了（免费的）。在 2003 年底，我开始炼功，我抱着试一试的心理一边吃药一边炼功。2004 年 3 月，我突然体重急减，由原来 145 斤，

11

降到 116 斤，按我这一米八的身高，那真是骨瘦如柴。后来检查出来是慢性胃炎。我决定好好炼功，我每天炼五套功法。7 月份我去医院作检查。

医生拿了检查结果后，表情很严肃地叫我坐下。当时我做好了思想准备，心想一定是病情恶化了。结果医生说："你的化验报告我看不懂。""这个化验是非常科学、精密、准确的。但你这个化验单，我从来没见过。因为全消化系统从食道到大肠，是应该有杆菌的地方。而在你的化验报告上，有益杆菌还有一些，但非常少，而有害杆菌一个都没有了！这就是说你的身体已经到了非常非常纯净的地步了。"

化验师说："这个试验不可能作假，因为用什么东西杀死菌的话，应该有益有害的菌都杀死。你创记录了，你的消化系统是我见过的最好的！"

回想一下，因为我这人很顽固，以前无法相信只靠炼功就能净化身体，经常很矛盾。现在通过这个科学化验，真正证实了这一点。我完全想象不到，炼了半年功，虽然没有长回到 180 磅，但是以前的那些毛病不知不觉真的是好了。法轮功说的是真的。于是我对医生说："我以后就不来看你了。我自己管自己了。"这样我就真正走上了修炼法轮功的道路。

该组织成员包括两位参议员和十八位来自保守党、自由党、新民主党和魁党的所有四个大党的国会议员。

"我们很高兴地了解到这个组织成立了。"加拿大法轮大法学会负责人李讯在接受采访时说，"议员们的关注也表明了这件事情的重要，这对于在中国的法轮功学员无疑是一个鼓励。"十年前，加拿大是西方首个对中共迫害法轮功进行公开批评并递交了正式抗议信的国家。

沧桑历程 朝鲜族妇女金英丹受迫害含冤离世

【明慧网】延边州法轮功修炼者金英丹，在中共当局的长期骚扰、恐吓与残忍迫害中，二零零九年十月五日含冤离开人世，年仅五十岁。

金英丹，女，朝鲜族，家住吉林省延边州龙井市，修炼法轮功前百病缠身，自从修炼后，身体健康，心地善良，给一家个体服装老板作售货员，十多年来没差过一分钱。

就是这样一个好人，邪党也不放过，在二零零九年四月份的一天，龙井公安局政法委、龙门

金 达 莱 心 语

降到 116 斤，按我这一米八的身高，那真是骨瘦如柴。后来检查出来是慢性胃炎。我决定好好炼功，我每天炼五套功法。7 月份我去医院作检查。

医生拿了检查结果后，表情很严肃地叫我坐下。当时我做好了思想准备，心想一定是病情恶化了。结果医生说："你的化验报告我看不懂。""这个化验是非常科学、精密、准确的。但你这个化验单，我从来没见过。因为全消化系统从食道到大肠，是应该有杆菌的地方。而在你的化验报告上，有益杆菌还有一些，但非常少，而有害杆菌一个都没有了！这就是说你的身体已经到了非常非常纯净的地步了。"

化验师说："这个试验不可能作假，因为用什么东西杀死菌的话，应该有益有害的菌都杀死。你创记录了，你的消化系统是我见过的最好的！"

回想一下，因为我这人很顽固，以前无法相信只靠炼功就能净化身体，经常很矛盾。现在通过这个科学化验，真正证实了这一点。我完全想象不到，炼了半年功，虽然没有长回到 180 磅，但是以前的那些毛病不知不觉真的是好了。法轮功说的是真的。于是我对医生说："我以后就不来看你了。我自己管自己了。"这样我就真正走上了修炼法轮功的道路。

12

心语唤醒良知 善良维护正义

该组织成员包括两位参议员和十八位来自保守党、自由党、新民主党和魁党的所有四个大党的国会议员。

"我们很高兴地了解到这个组织成立了。"加拿大法轮大法学会负责人李讯在接受采访时说，"议员们的关注也表明了这件事情的重要，这对于在中国的法轮功学员无疑是一个鼓励。"十年前，加拿大是西方首个对中共迫害法轮功进行公开批评并递交了正式抗议信的国家。

沧桑历程 朝鲜族妇女金英丹受迫害含冤离世

【明慧网】延边州法轮功修炼者金英丹，在中共当局的长期骚扰、恐吓与残忍迫害中，二零零九年十月五日含冤离开人世，年仅五十岁。

金英丹，女，朝鲜族，家住吉林省延边州龙井市，修炼法轮功前百病缠身，自从修炼后，身体健康，心地善良，给一家个体服装老板作售货员，十多年来没差过一分钱。

就是这样一个好人，邪党也不放过，在二零零九年四月份的一天，龙井公安局政法委、龙门

17

众的欢迎。主持人向全场介绍法轮大法，主席台上的市长和议员们鼓掌欢迎，并向法轮大法队伍挥手致意。 法轮功学员演示功法时，祥和的能量场使观众安静下来，好多人拿起相机留下这美好的一幕。一位华人男士说：“我从四川来旅游，想学法轮功，回去自己炼。我知道法轮功很好，共产党打压他们是不好。”

加拿大建立“国会法轮功之友”

加拿大国会大厦

“国会法轮功之友”日前在加拿大首都渥太华成立。这个由不同党派的参议员和国会议员结成的组织，是全世界首个在国会建立的，致力于支持无辜遭受中共迫害的法轮功团体。

“我们的第一目标是确保国会议员们都充份了解关于法轮功的问题。”“国会法轮功之友”主席苗锡诚（Bill Siksay）表示，“成立这个组织的关键目的是鼓励中国政府尊重基本人权。”

法轮功究竟是什么

● **教人向善 开启智慧** 法轮功是佛家修炼大法，以真、善、忍为修炼原则。修炼人从做好人做起，努力按照真、善、忍标准提升个人心性，返本归真；还包含五套缓慢优美的功法动作。法轮大法教人向善。修炼法轮功不但能祛病健身，使人变得诚实、善良、宽容、和平，而且能开启智慧，逐渐达到洞悉人生和宇宙奥秘的自在境界。

● **使人健康 福益社会** 1998 年 5 月 15 日，国家体育总局局长伍绍祖亲赴法轮大法发祥地长春考察（下图）。98 年 9 月国家体总抽样调查法轮功修炼人 12553 人，疾病痊愈和基本康复率为 77.5%，加上好转者人数 20.4%，祛病健身总数有效率高达 97.9%。平均每人每年节约医药费 1700 多元，每年共节约医药费 2100 多万元。

法轮功修炼能提升个人道德，增强社会稳定、包容与祥和。法轮大法

金 达 莱 心 语

众的欢迎。主持人向全场介绍法轮大法，主席台上的市长和议员们鼓掌欢迎，并向法轮大法队伍挥手致意。 法轮功学员演示功法时，祥和的能量场使观众安静下来，好多人拿起相机留下这美好的一幕。一位华人男士说：“我从四川来旅游，想学法轮功，回去自己炼。我知道法轮功很好，共产党打压他们是不好。”

加拿大建立“国会法轮功之友”

加拿大国会大厦

“国会法轮功之友”日前在加拿大首都渥太华成立。这个由不同党派的参议员和国会议员结成的组织，是全世界首个在国会建立的，致力于支持无辜遭受中共迫害的法轮功团体。

“我们的第一目标是确保国会议员们都充份了解关于法轮功的问题。”“国会法轮功之友”主席苗锡诚（Bill Siksay）表示，“成立这个组织的关键目的是鼓励中国政府尊重基本人权。”

16

心语唤醒良知 善良维护正义

法轮功究竟是什么

● 教人向善 开启智慧 法轮功是佛家修炼大法，以真、善、忍为修炼原则。修炼人从做好人做起，努力按照真、善、忍标准提升个人心性，返本归真；还包含五套缓慢优美的功法动作。法轮大法教人向善。修炼法轮功不但能祛病健身，使人变得诚实、善良、宽容、和平，而且能开启智慧，逐渐达到洞悉人生和宇宙奥秘的自在境界。

● 使人健康 福益社会 1998 年 5 月 15 日，国家体育总局局长伍绍祖亲赴法轮大法发祥地长春考察（下图）。98 年 9 月国家体总抽样调查法轮功修炼人 12553 人，疾病痊愈和基本康复率为 77.5%，加上好转者人数 20.4%，祛病健身总数有效率高达 97.9%。平均每人每年节约医药费 1700 多元，每年共节约医药费 2100 多万元。

法轮功修炼能提升个人道德，增强社会稳定、包容与祥和。法轮大法

13

在中国曾获多项褒奖与赞誉。在 1993 年北京东方健康博览会上，李洪志先生荣获博览会最高奖项“边缘科学进步奖”和大会“特别金奖”，及“受群众欢迎的气功师”称号（**上页上图**）。

1998 年下半年，以乔石为首的部份人大离退休老干部对法轮功进行了数月的详细调查，得出“法轮功于国于民有百利而无一害”的结论，并于年底向中共中央政治局提交了调查报告。

● **弘传世界 各国褒奖** 法轮功已弘传世界 114 个国家和地区，受到世界人民的爱戴和尊敬，获得各国政府褒奖、支持议案信函 3000 多项。法轮功书籍被译成30多种语言，在全世界出版发行，并可从网上免费下载。

■2009 年 5 月 9 日，6000 多名台湾法轮功学员集体炼功，排演《转法轮》一书，贺大法传世十七周年。

二零零九年十月十一日，南美洲巴西法轮功学员在圣保罗成功的举行了第一次全国法会，包括圣保罗、里约热内卢、巴西利亚、南大河州等地部分学员首次聚集在圣保罗，交流修炼体会并在会场外集体炼功。

悉尼苹果节 法轮功受欢迎

二零零九年十月十七日，澳洲悉尼法轮功学员第九次应邀参加一年一度的苹果节庆典，“天国乐队”、扇子舞队、莲花车和腰鼓队组成的巨大队形 令人注目，受到当地民

金 达 莱 心 语

在中国曾获多项褒奖与赞誉。在 1993 年北京东方健康博览会上，李洪志先生荣获博览会最高奖项“边缘科学进步奖”和大会“特别金奖”，及“受群众欢迎的气功师”称号（**上页上图**）。

1998 年下半年，以乔石为首的部份人大离退休老干部对法轮功进行了数月的详细调查，得出“法轮功于国于民有百利而无一害”的结论，并于年底向中共中央政治局提交了调查报告。

● **弘传世界 各国褒奖** 法轮功已弘传世界 114 个国家和地区，受到世界人民的爱戴和尊敬，获得各国政府褒奖、支持议案信函 3000 多项。法轮功书籍被译成30多种语言，在全世界出版发行，并可从网上免费下载。

■2009 年 5 月 9 日，6000 多名台湾法轮功学员集体炼功，排演《转法轮》一书，贺大法传世十七周年。

14

心语唤醒良知 善良维护正义

二零零九年十月十一日，南美洲巴西法轮功学员在圣保罗成功的举行了第一次全国法会，包括圣保罗、里约热内卢、巴西利亚、南大河州等地部分学员首次聚集在圣保罗，交流修炼体会并在会场外集体炼功。

悉尼苹果节 法轮功受欢迎

二零零九年十月十七日，澳洲悉尼法轮功学员第九次应邀参加一年一度的苹果节庆典，“天国乐队”、扇子舞队、莲花车和腰鼓队组成的巨大队形 令人注目，受到当地民

15