本“改变世界的书”。自从该书 2004 年 11 月出版以后，已在中国促成一项史无前例的强大的退出中共恶党的精神觉醒运动，到 2006 年 6 月 15 日已超过 1100 多万人退出共产恶党及其相关组织。

法轮功学员传播“九评”不是为了打倒中共和争夺权力，而是为了帮助人们认清中共的邪恶本质，不再有意无意地随从其继续迫害法轮功，使发生了七年的迫害早日停止。

慧眼看世界

请用国外邮箱给 eo@att.net 发一封标题为 12345 的电子邮件可获得最新破网软件，看到外面真实的世界！

明慧广播电台 每天播出三次，每次一小时。三个频率分别是：北京时间，每早 6 点-7 点，7105 千赫；每晚 9 点-10 点，6030 千赫；每晚 11 点-12 点：11700 千赫。

缘起长白山

第七期

路途漫漫　你我有缘　诚意送上　祝愿真言

本“改变世界的书”。自从该书 2004 年 11 月出版以后，已在中国促成一项史无前例的强大的退出中共恶党的精神觉醒运动，到 2006 年 6 月 15 日已超过 1100 多万人退出共产恶党及其相关组织。

法轮功学员传播“九评”不是为了打倒中共和争夺权力，而是为了帮助人们认清中共的邪恶本质，不再有意无意地随从其继续迫害法轮功，使发生了七年的迫害早日停止。

慧眼看世界

请用国外邮箱给 eo@att.net 发一封标题为 12345 的电子邮件可获得最新破网软件，看到外面真实的世界！

明慧广播电台 每天播出三次，每次一小时。三个频率分别是：北京时间，每早 6 点-7 点，7105 千赫；每晚 9 点-10 点，6030 千赫；每晚 11 点-12 点：11700 千赫。

24

缘起长白山

第七期

目　录

【卷首一文】.....3
娟娟清流
【青春的脚步】.....4
谁都往出撵的孩子变了
【科学探索】.....6
保持了 126 年的微笑
【同一片蓝天】.....8
詹尼献给师父的画
外国街头的中国仙女
法轮大法洪传世界.....10
【历史重现】.....11
以史为鉴，透视“天安门自焚案”
【揭露迫害】.....14
信仰真善忍的教师们的遭遇
父母被绑架　女儿无法升读大学
吉林省延边自治州公安局酷刑展(一)
“干枣梨”.....22
【天下时事】.....23
世界杯开幕　民众慕尼黑闻真相
《九评》掀起千万退党大潮
【突破网络封锁】.....24

么要赶早退离恶党(团、队)？免灾呀！

【天下时事】

世界杯开幕　民众慕尼黑闻真相

2006 年世界杯足球赛于 6 月 9 日在德国巴伐利亚首府慕尼黑拉开序幕。慕尼黑市内的王宫和国家剧院的广场前，法轮功学员的炼功、真人模拟酷刑、活体摘取器官演示，引起游客的注意，很多人驻足观看。

导游正给巴西球迷翻译展板内容

今年 3 月，中共集中营活体摘取法轮功学员器官的黑幕被曝光，后来又有沈阳老军医指证全国类似的集中营有 36 个。证人指证活摘器官早在 2000 年就开始了，2001 年到 2003 年达到高峰，现在罪恶还在继续。

了解了真相的各国民众被震惊，纷纷签名谴责中共暴行，签名者包括德国、南韩、台湾、阿富汗、奥地利、罗马尼亚等地的民众。◇

《九评》掀起超千万退党大潮

《九评共产党》，一本解体中共的“奇书”、一

路途漫漫　你我有缘　诚意送上　祝愿真言

目　录

【卷首一文】.....3
娟娟清流
【青春的脚步】.....4
谁都往出撵的孩子变了
【科学探索】.....6
保持了 126 年的微笑
【同一片蓝天】.....8
詹尼献给师父的画
外国街头的中国仙女
法轮大法洪传世界.....10
【历史重现】.....11
以史为鉴，透视“天安门自焚案”
【揭露迫害】.....14
信仰真善忍的教师们的遭遇
父母被绑架　女儿无法升读大学
吉林省延边自治州公安局酷刑展(一)
“干枣梨”.....22
【天下时事】.....23
世界杯开幕　民众慕尼黑闻真相
《九评》掀起千万退党大潮
【突破网络封锁】.....24

2

诚心相告　阅之心明　再传积德　言传亦然

么要赶早退离恶党(团、队)？免灾呀！

【天下时事】

世界杯开幕　民众慕尼黑闻真相

2006 年世界杯足球赛于 6 月 9 日在德国巴伐利亚首府慕尼黑拉开序幕。慕尼黑市内的王宫和国家剧院的广场前，法轮功学员的炼功、真人模拟酷刑、活体摘取器官演示，引起游客的注意，很多人驻足观看。

导游正给巴西球迷翻译展板内容

今年 3 月，中共集中营活体摘取法轮功学员器官的黑幕被曝光，后来又有沈阳老军医指证全国类似的集中营有 36 个。证人指证活摘器官早在 2000 年就开始了，2001 年到 2003 年达到高峰，现在罪恶还在继续。

了解了真相的各国民众被震惊，纷纷签名谴责中共暴行，签名者包括德国、南韩、台湾、阿富汗、奥地利、罗马尼亚等地的民众。◇

《九评》掀起超千万退党大潮

《九评共产党》，一本解体中共的“奇书”、一

2

23

“干枣梨”

这真实的故事发生在内蒙古宁城县石佛乡水泉村。

多年前水泉村一户人家杏树上长出了一个大**桃子**，全村的人都觉得很奇怪，但谁也没有想明白到底是怎么回事。

到了伏天，有一天中午，有一老人在村子里喊“**干枣梨**”、“**干枣梨**”。喊了两个中午也没有人理会他。这时有一个中年人上山拔草。一会的时间，天气就变了，他听见发水声，抬头往山里一看，水已经往外流了。他什么也没想，马上回家将老母亲背到山上。刚把老母放在山坡上，往山下一看，村子的房屋已被水淹没了。老母亲说，你怎么不先救老婆和孩子，我这么大岁数了…看着淹没的村子，两人都流下了泪水。

大水过后他们回到家一看，家人和房子都安然无恙。妻子在炕上缝鞋，孩子在院里玩。他问妻子，你知道刚才发生什么事了吗？她说刚才天阴的很黑，不知道谁家的羊在咱家院里趴着。其实是那个喊“赶早离”的老神仙看到他在危难中救老母亲，就化作一只羊保护他家。

活下来的人这才明白杏树结个**桃**是在告诉他们**逃**离。那个卖“**干枣梨**”的老人，也是在让他们**赶早离开**，避免灾祸。

看完这个故事，联想到为什

涓涓清流

有一种态度能打动人心，那就是“真”
有一种品质能温暖人心，那就是“善”
有一种境界令人佩服在心，那就是“忍”

如今以“真善忍”为教学宗旨的明慧学校，在世界各地纷纷成立，她如同一泓清流涤荡着浊世。

自美国华盛顿的华人于 2001 年 1 月 6 日，创办第一所明慧学校以来，澳大利亚、加拿大、台湾、泰国、日本、韩国、美国其它城市、英国等地也陆续成立了明慧学校。几年以来，明慧学校已在全世界遍地开花，“真善忍”的种子播洒在了全世界孩子们的心田里，这是全人类之福。

加拿大小朋友

台湾小学生

澳大利亚孩子

美国明慧学生

路途漫漫　你我有缘　诚意送上　祝愿真言

“干枣梨”

这真实的故事发生在内蒙古宁城县石佛乡水泉村。

多年前水泉村一户人家杏树上长出了一个大**桃子**，全村的人都觉得很奇怪，但谁也没有想明白到底是怎么回事。

到了伏天，有一天中午，有一老人在村子里喊“**干枣梨**”、“**干枣梨**”。喊了两个中午也没有人理会他。这时有一个中年人上山拔草。一会的时间，天气就变了，他听见发水声，抬头往山里一看，水已经往外流了。他什么也没想，马上回家将老母亲背到山上。刚把老母放在山坡上，往山下一看，村子的房屋已被水淹没了。老母亲说，你怎么不先救老婆和孩子，我这么大岁数了…看着淹没的村子，两人都流下了泪水。

大水过后他们回到家一看，家人和房子都安然无恙。妻子在炕上缝鞋，孩子在院里玩。他问妻子，你知道刚才发生什么事了吗？她说刚才天阴的很黑，不知道谁家的羊在咱家院里趴着。其实是那个喊“赶早离”的老神仙看到他在危难中救老母亲，就化作一只羊保护他家。

活下来的人这才明白杏树结个**桃**是在告诉他们**逃**离。那个卖“**干枣梨**”的老人，也是在让他们**赶早离开**，避免灾祸。

看完这个故事，联想到为什

22

诚心相告　阅之心明　再传积德　言传亦然

卷首一文

涓涓清流

有一种态度能打动人心，那就是“真”
有一种品质能温暖人心，那就是“善”
有一种境界令人佩服在心，那就是“忍”

如今以“真善忍”为教学宗旨的明慧学校，在世界各地纷纷成立，她如同一泓清流涤荡着浊世。

自美国华盛顿的华人于 2001 年 1 月 6 日，创办第一所明慧学校以来，澳大利亚、加拿大、台湾、泰国、日本、韩国、美国其它城市、英国等地也陆续成立了明慧学校。几年以来，明慧学校已在全世界遍地开花，“真善忍”的种子播洒在了全世界孩子们的心田里，这是全人类之福。

加拿大小朋友　台湾小学生　澳大利亚孩子　美国明慧学生

3

【青春的脚步】

谁都往出撵的孩子变了

小金真几岁时就与其他孩子不一样，脾气暴躁，淘的没边，在幼儿园里，把小朋友的毛巾一块块扔在地上，挨个踩一遍；小朋友蹲在厕所上，他给推下去，得他先上完；每天都打小朋友，还咬人。进一个幼儿园不要他，再进一个幼儿园也往出撵他。

小金真的妈妈是老师，用尽办法也没能改变儿子。孩子挨了不少打，妈妈流了不知多少泪。小金真的爷爷奶奶也都是有文化的人，一家人都为这个孩子发愁，苦不堪言。

小金真上小学一年级时，在学校横冲直撞，打仗、骂人，偷自家的钱，逃学，从没见过他把卷子拿回家过，学校经常找家长，让领走孩子，谁也教不了。快上二年级时，小金真越来越不像样了，也无法在那个班级呆下去。

小金真的妈妈只好找教一年级的一位同事，收下了他。

小金真果然“名不虚传”，上课随时起来练拳脚；渴了就喝水；把橡皮弹

图 1、是吉林省延边自治州公安局政保处迫害大法弟子的酷刑之一。此刑将大法弟子的左脚绑在铁管子上，动弹不得。将右脚向上劈开，用绳子绑在铁管子上，和左手用手铐铐在一起，不能动弹。此刑令人痛不欲生。

图 2、将法轮功学员固定住，然后用缝衣针扎手指尖、身上、腿部，人常说“十指连心”遭此酷刑迫害的人有痛不欲生的感觉。

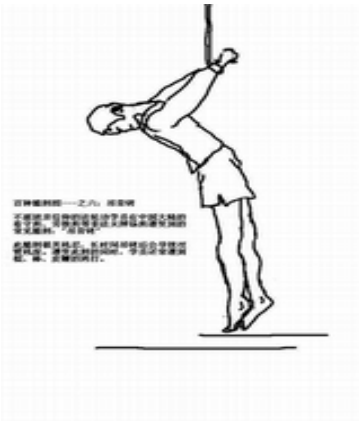

图 3、用手铐将法轮功学员从后背铐住再用绳子吊起，只有脚尖着地。此吊刑极其残忍，长时间吊铐后会使双臂残废。遭此酷刑同时，还伴着毒打。

路途漫漫　你我有缘　诚意送上　祝愿真言

【青春的脚步】

谁都往出撵的孩子变了

小金真几岁时就与其他孩子不一样，脾气暴躁，淘的没边，在幼儿园里，把小朋友的毛巾一块块扔在地上，挨个踩一遍；小朋友蹲在厕所上，他给推下去，得他先上完；每天都打小朋友，还咬人。进一个幼儿园不要他，再进一个幼儿园也往出撵他。

小金真的妈妈是老师，用尽办法也没能改变儿子。孩子挨了不少打，妈妈流了不知多少泪。小金真的爷爷奶奶也都是有文化的人，一家人都为这个孩子发愁，苦不堪言。

小金真上小学一年级时，在学校横冲直撞，打仗、骂人，偷自家的钱，逃学，从没见过他把卷子拿回家过，学校经常找家长，让领走孩子，谁也教不了。快上二年级时，小金真越来越不像样了，也无法在那个班级呆下去。

小金真的妈妈只好找教一年级的一位同事，收下了他。

小金真果然“名不虚传”，上课随时起来练拳脚；渴了就喝水；把橡皮弹

4

诚心相告　阅之心明　再传积德　言传亦然

图 1、是吉林省延边自治州公安局政保处迫害大法弟子的酷刑之一。此刑将大法弟子的左脚绑在铁管子上，动弹不得。将右脚向上劈开，用绳子绑在铁管子上，和左手用手铐铐在一起，不能动弹。此刑令人痛不欲生。

图 2、将法轮功学员固定住，然后用缝衣针扎手指尖、身上、腿部，人常说“十指连心”遭此酷刑迫害的人有痛不欲生的感觉。

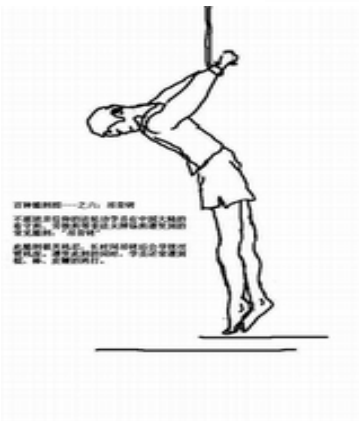

图 3、用手铐将法轮功学员从后背铐住再用绳子吊起，只有脚尖着地。此吊刑极其残忍，长时间吊铐后会使双臂残废。遭此酷刑同时，还伴着毒打。

21

码本强行抢走。第二天又到刘美君的服装摊位上又去搜，搜到了法轮功的资料，刘美君被非法绑架，生意被迫封门，后刘美君被送至长春黑嘴子女子劳教所遭迫害。

2004 年 3 月 21 日凌晨 3 点钟左右，张倍齐与福洞镇大法弟子高长锁，在安图县内向民众散发传单时被恶人举报，被安图县公安局巡警大队非法绑架，在遭受了非人的酷刑折磨后，送至铁北监狱非法判刑。在爸爸妈妈相继被抓后，家中仅剩 17 岁的张耀尹一人也被恶人不断骚扰迫害，无奈张耀尹被迫流离失。就这样一个幸福美满的家庭因做好人被邪恶之徒迫害的家破离散，孩子也过起了居无定所的日子。

吉林省延边自治州公安局酷刑展(一)

延边自治州公安系统迫害大法弟子的手段随着七年的时间过去，其酷刑花样也在不断的翻新，手段之残忍令人发指，而被迫害者不分男女老幼。由于消息被严密封锁，外界很少有人知道。以下所见仅仅是冰山一角。

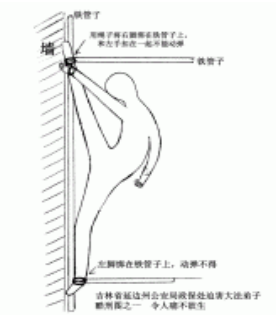

出去再拣回来；直截了当告诉老师别管他学习；做卷子连名字都不写就扔书桌里；下课铃一响，没等老师讲完课，他跑出教室，老师批评他，他握起拳头，咬牙切齿，跟老师喊，还骂、打老师，有两节课因老师批评，他故意大声哭一堂课；同学们不跟他玩，他就打、骂，有一次竟在操场给同学下跪，求人家跟他玩，可跟他玩了又打人。

学校领导、其他老师都说没见过这样的孩子，对小金真实在没信心，让她妈领走。可小金真真幸运，他的班主任是炼法轮功的，不愿放弃他，每天让他念“真、善、忍好，法轮大法好”，给他讲修炼的故事，还给他声明退出少先队，不戴红领巾了。

不到两个月，小金真变了，上课多数时间都能听课，每天的学习任务都能完成，还能领同学读课文，学的生字记住 95%，放学回家先写作业，上课练拳头的现象没了，暴躁的脾气消失了。现在虽说有时还打人，但与原来简直是天壤之别。

小金真的变化震动了全家人，他奶奶见了班主任就说：“你是我们家的恩人哪！”班主任总告诉他们：“感谢法轮大法吧，是大法救了小金真。”

现在小金真的妈妈也每天跟孩子一起念“真、善、忍好，法轮大法好”。这个班主任希望更多的孩子念“真、善、忍好，法轮大法好”，退出少先队组织，这样能有美好的未来。

路途漫漫　你我有缘　诚意送上　祝愿真言

码本强行抢走。第二天又到刘美君的服装摊位上又去搜，搜到了法轮功的资料，刘美君被非法绑架，生意被迫封门，后刘美君被送至长春黑嘴子女子劳教所遭迫害。

2004 年 3 月 21 日凌晨 3 点钟左右，张倍齐与福洞镇大法弟子高长锁，在安图县内向民众散发传单时被恶人举报，被安图县公安局巡警大队非法绑架，在遭受了非人的酷刑折磨后，送至铁北监狱非法判刑。在爸爸妈妈相继被抓后，家中仅剩 17 岁的张耀尹一人也被恶人不断骚扰迫害，无奈张耀尹被迫流离失。就这样一个幸福美满的家庭因做好人被邪恶之徒迫害的家破离散，孩子也过起了居无定所的日子。

吉林省延边自治州公安局酷刑展(一)

延边自治州公安系统迫害大法弟子的手段随着七年的时间过去，其酷刑花样也在不断的翻新，手段之残忍令人发指，而被迫害者不分男女老幼。由于消息被严密封锁，外界很少有人知道。以下所见仅仅是冰山一角。

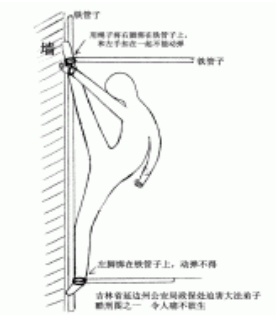

20

诚心相告　阅之心明　再传积德　言传亦然

出去再拣回来；直截了当告诉老师别管他学习；做卷子连名字都不写就扔书桌里；下课铃一响，没等老师讲完课，他跑出教室，老师批评他，他握起拳头，咬牙切齿，跟老师喊，还骂、打老师，有两节课因老师批评，他故意大声哭一堂课；同学们不跟他玩，他就打、骂，有一次竟在操场给同学下跪，求人家跟他玩，可跟他玩了又打人。

学校领导、其他老师都说没见过这样的孩子，对小金真实在没信心，让她妈领走。可小金真真幸运，他的班主任是炼法轮功的，不愿放弃他，每天让他念“真、善、忍好，法轮大法好”，给他讲修炼的故事，还给他声明退出少先队，不戴红领巾了。

不到两个月，小金真变了，上课多数时间都能听课，每天的学习任务都能完成，还能领同学读课文，学的生字记住 95%，放学回家先写作业，上课练拳头的现象没了，暴躁的脾气消失了。现在虽说有时还打人，但与原来简直是天壤之别。

小金真的变化震动了全家人，他奶奶见了班主任就说：“你是我们家的恩人哪！”班主任总告诉他们：“感谢法轮大法吧，是大法救了小金真。”

现在小金真的妈妈也每天跟孩子一起念“真、善、忍好，法轮大法好”。这个班主任希望更多的孩子念“真、善、忍好，法轮大法好”，退出少先队组织，这样能有美好的未来。

5

科学探索

保持了 126 年的微笑

在法国的讷韦尔，圣女贝尔纳黛特躺在玻璃棺内，双手交错在胸前。她的容颜依然柔软而有弹性，脸上显出庄严的微笑，不可思议的是，这微笑已经保持了 126 年。

据北京科技报报导，贝尔纳黛特•苏毕胡是法国卢尔德的一名农村少女。14 岁时，她第一次梦见了圣母马利亚。后来又多次梦见。不久，贝尔纳黛特便进讷韦尔的修道院，也就是如今她遗体所在之处。她的性格温和谦逊，使周围人经常感受到鼓舞。所有认识她的人都认为她是圣人。

贝尔纳黛特 35 岁逝世，1879 年安葬。在她被封为圣徒之前，天主教会三次要求挖出她的遗体进行检查。许多医生、神父与名望之士目睹了各次挖掘的过程。

享誉国际的遗体修复与保存专家杰奎琳说：

学院。但因父母修炼法轮大法被非法关押迫害，不能照顾张耀尹，最后张耀尹因没钱无法升读大学。

张耀尹的爸爸张培齐是原安图县建筑公司的经理，因修炼法轮大法于 2004 年 3 月 21 日被恶人举报，遭到安图县巡逻防暴大队绑架，被恶警们施以酷刑，被折磨得两腿致残，生活不能自理，但恶警们仍不放过对张培齐的迫害，将张培齐非法判刑 6 年，张培齐现仍被关押在吉林省铁北监狱遭受迫害。

2003 年 8、9 月份，邪恶之徒威胁房主不许租房给张倍齐，恶警于学还下令各派出所威胁房主，并干扰张倍齐全家人的生活，还恐吓说把张倍齐全家赶出安图县。11 月份，张耀尹拿着“法轮大法好”的传单发放时，被 110 巡警绑架，被关押安图看守所半个月。毫无人性的 110 巡警毒打这个 16 岁小女孩，张耀尹牙被打掉一颗，腿脚被打成青紫色，并非法抄了她家。

张耀尹的妈妈刘美君在安图中心市场二楼后楼 118 号摊位做小生意。刘美君因修炼法轮大法于 2004 年 3 月 13 日被安图县国保大队非法抄家、绑架，警察闯入张倍齐家，借以“执行公务”为名，四处翻箱倒柜地搜查，把刘美君的女儿张耀尹上学用的课本一页一页地翻，厨房、卧室、走廊等各个角落挨着搜，连炉灶里都不放过，什么也没发现。临走时，强硬地搜刘美君穿的衣服，将私人电话号

路途漫漫　你我有缘　诚意送上　祝愿真言

科学探索

保持了 126 年的微笑

在法国的讷韦尔，圣女贝尔纳黛特躺在玻璃棺内，双手交错在胸前。她的容颜依然柔软而有弹性，脸上显出庄严的微笑，不可思议的是，这微笑已经保持了 126 年。

据北京科技报报导，贝尔纳黛特•苏毕胡是法国卢尔德的一名农村少女。14 岁时，她第一次梦见了圣母马利亚。后来又多次梦见。不久，贝尔纳黛特便进讷韦尔的修道院，也就是如今她遗体所在之处。她的性格温和谦逊，使周围人经常感受到鼓舞。所有认识她的人都认为她是圣人。

贝尔纳黛特 35 岁逝世，1879 年安葬。在她被封为圣徒之前，天主教会三次要求挖出她的遗体进行检查。许多医生、神父与名望之士目睹了各次挖掘的过程。

享誉国际的遗体修复与保存专家杰奎琳说：

6

诚心相告　阅之心明　再传积德　言传亦然

学院。但因父母修炼法轮大法被非法关押迫害，不能照顾张耀尹，最后张耀尹因没钱无法升读大学。

张耀尹的爸爸张培齐是原安图县建筑公司的经理，因修炼法轮大法于 2004 年 3 月 21 日被恶人举报，遭到安图县巡逻防暴大队绑架，被恶警们施以酷刑，被折磨得两腿致残，生活不能自理，但恶警们仍不放过对张培齐的迫害，将张培齐非法判刑 6 年，张培齐现仍被关押在吉林省铁北监狱遭受迫害。

2003 年 8、9 月份，邪恶之徒威胁房主不许租房给张倍齐，恶警于学还下令各派出所威胁房主，并干扰张倍齐全家人的生活，还恐吓说把张倍齐全家赶出安图县。11 月份，张耀尹拿着“法轮大法好”的传单发放时，被 110 巡警绑架，被关押安图看守所半个月。毫无人性的 110 巡警毒打这个 16 岁小女孩，张耀尹牙被打掉一颗，腿脚被打成青紫色，并非法抄了她家。

张耀尹的妈妈刘美君在安图中心市场二楼后楼 118 号摊位做小生意。刘美君因修炼法轮大法于 2004 年 3 月 13 日被安图县国保大队非法抄家、绑架，警察闯入张倍齐家，借以“执行公务”为名，四处翻箱倒柜地搜查，把刘美君的女儿张耀尹上学用的课本一页一页地翻，厨房、卧室、走廊等各个角落挨着搜，连炉灶里都不放过，什么也没发现。临走时，强硬地搜刘美君穿的衣服，将私人电话号

6

19

谁好呢？

七年多的血雨腥风，一方是整部国家专政机器的镇压，一方是血肉之躯的承受；一方是整个国家控制的媒体的铺天盖地的诬陷造谣，一方是用省吃俭用节约下来的血汗钱一张一张地印发传单，向世人讲清真相唤醒良知。因为我们明白：诋毁真善忍，就等于不准人做好人，等于宣称做好人有罪。若邪恶对真善忍的信仰镇压得逞了，那么中国就会充斥着假恶斗，我们与子孙将生活在谎言和暴力之中，永无宁日。我们是一群对政治从无兴趣的修炼人，我们也有父母妻儿，我们珍惜宝贵生命。然而面对铁窗和酷刑，我们还是义无反顾走出家门，是为澄清被造谣媒体歪曲的事实，为所有人争取做好人的基本权利，为我们能共拥一个美好明天。

阴霾终难蔽日，真善忍的阳光必将在明天洒遍。你的每个善念，每句真话，每个义举，都在匡扶正气和捍卫我们的共同道义与尊严。在这不平凡的生命旅程中，让我们同行。

父母被绑架 女儿无法升读大学

张耀尹 17 周岁，高中应届毕业生，在父母被绑架关押的悲痛中，以优异的成绩考取吉林省教育

“在我对不朽之身的研究过程中，最让人着迷的，就是圣女贝尔纳黛特。她栩栩如生，是保存最完好的不朽之身。”

医生的结论是圣女贝尔纳黛特的遗体完好无损，并且毫无尸体腐烂的气味。她美丽的双手握着的一串念珠已经生锈，胸口上的十字架上也布满了铜锈。这表明空气与湿气钻进了棺木。可为何唯独遗体没有腐烂呢？

更让人震惊的是，第三次挖出遗体时，有个医生在报告中指出，圣女贝尔纳黛特的骨架保存非常完好，肌肉“结实而有弹性”，肝脏“柔软”，而且“软硬程度几乎正常”。他指出这种情况似乎并不是自然现象。

自古至今，国内外有不少高僧、修女和神父出现肉身不腐的现象。禅宗六祖慧能的肉身历时一千多年，至今还端坐在广东南华寺。仅仅在九华山就有 14 尊肉身不腐的真身。

那么为什么肉身不腐的现象常发生在修炼人的圈子之中呢？大家知道，修炼讲究采天地之灵气、日月之精华，如果用我们的科学概念去理解，其实就是用宇宙中的高能量物质不断充实肉体细胞，最终使身体都充满了这种高能量物质。这也许就是他们死后能够肉身不腐的原因吧。◇

路途漫漫　你我有缘　诚意送上　祝愿真言

谁好呢？

七年多的血雨腥风，一方是整部国家专政机器的镇压，一方是血肉之躯的承受；一方是整个国家控制的媒体的铺天盖地的诬陷造谣，一方是用省吃俭用节约下来的血汗钱一张一张地印发传单，向世人讲清真相唤醒良知。因为我们明白：诋毁真善忍，就等于不准人做好人，等于宣称做好人有罪。若邪恶对真善忍的信仰镇压得逞了，那么中国就会充斥着假恶斗，我们与子孙将生活在谎言和暴力之中，永无宁日。我们是一群对政治从无兴趣的修炼人，我们也有父母妻儿，我们珍惜宝贵生命。然而面对铁窗和酷刑，我们还是义无反顾走出家门，是为澄清被造谣媒体歪曲的事实，为所有人争取做好人的基本权利，为我们能共拥一个美好明天。

阴霾终难蔽日，真善忍的阳光必将在明天洒遍。你的每个善念，每句真话，每个义举，都在匡扶正气和捍卫我们的共同道义与尊严。在这不平凡的生命旅程中，让我们同行。

父母被绑架 女儿无法升读大学

张耀尹 17 周岁，高中应届毕业生，在父母被绑架关押的悲痛中，以优异的成绩考取吉林省教育

18

诚心相告　阅之心明　再传积德　言传亦然

“在我对不朽之身的研究过程中，最让人着迷的，就是圣女贝尔纳黛特。她栩栩如生，是保存最完好的不朽之身。”

医生的结论是圣女贝尔纳黛特的遗体完好无损，并且毫无尸体腐烂的气味。她美丽的双手握着的一串念珠已经生锈，胸口上的十字架上也布满了铜锈。这表明空气与湿气钻进了棺木。可为何唯独遗体没有腐烂呢？

更让人震惊的是，第三次挖出遗体时，有个医生在报告中指出，圣女贝尔纳黛特的骨架保存非常完好，肌肉“结实而有弹性”，肝脏“柔软”，而且“软硬程度几乎正常”。他指出这种情况似乎并不是自然现象。

自古至今，国内外有不少高僧、修女和神父出现肉身不腐的现象。禅宗六祖慧能的肉身历时一千多年，至今还端坐在广东南华寺。仅仅在九华山就有 14 尊肉身不腐的真身。

那么为什么肉身不腐的现象常发生在修炼人的圈子之中呢？大家知道，修炼讲究采天地之灵气、日月之精华，如果用我们的科学概念去理解，其实就是用宇宙中的高能量物质不断充实肉体细胞，最终使身体都充满了这种高能量物质。这也许就是他们死后能够肉身不腐的原因吧。◇

7

【同一片蓝天下】

詹尼献给师父的画

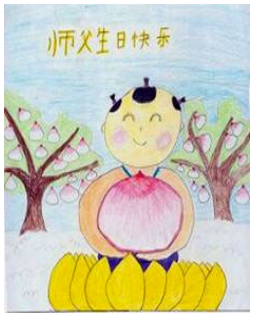

8 岁的小詹尼，现住在美国。詹尼是在法轮大法的沐浴中长大的，很小的时候就会背诵师父的《洪吟》和《论语》，在她纯洁幼小的心灵里早已铭记了“真、善、忍”三个字。

詹尼三岁时，有一天从幼儿园回来，显得很委屈的样子，因为挨了老师的批评，可是不一会儿，她就破涕为笑了，说：是我不好，我没把玩具收拾好。现在，詹尼常常会说：我是大法弟子，对谁都得好。学校老师说，詹尼在各方面表现都很出色。一次，老师还讲了件很有趣的事：孩子们有时为了一些小事互不相让，这时老师就会让他们去找詹尼聊聊。詹尼周围有很多的好朋友，于是她常常自己叠好一朵朵纸莲花，系上大法书签，送给同学和老师。詹尼说，要把师父给予的一切美好也同样带给所有的人。

5 月 13 日是师父的生日，詹尼最大的心愿是向师父献上上面这幅自己的亲笔画，祝师父生日快乐，感谢师父给予的一切。◇

察和里面的普通劳教人员都十分佩服他。2003 年 10 月肖国斌正念正行堂堂正正闯出九台劳教所后，当地 610 以不写五书为由，不让肖国斌回学校上课，并进行跟踪、骚扰、迫害等。不准他和其他的大法弟子接触，敏感日加重迫害。

2004 年 5 月 26 日（阴历四月初八），肖国斌在路上被二道白河林业局第一派出所的恶警劫持。恶警带着肖国斌去家非法搜查。在抄家过程中，肖国斌从家中六楼坠落掉下。送往医院抢救无效，被迫害致死。恶警把医院严密布控，太平间有警察、警车把守，当晚由法医费世江做尸体检验。

当农民的父母痛哭失去好儿子，场面十分凄惨。肖国斌的儿子刚刚 5 岁，就这样失去了父爱。

呼唤正义良知

自 1999 年 7 月 20 日以来，吉林已有 338 位法轮功学员被确认迫害致死，延吉被迫害致死的法轮功学员已超过 20 人。今天我们在这里揭露这场邪恶的迫害，绝非因为仇恨，信仰“真善忍”的修炼者心中没有仇恨。有人把“恶有恶报”说成是诅咒与恐吓。其实，当一个人再行一步就将跌入万丈深渊时，若有人及时警告他：“停下脚步，否则会摔得粉身碎骨！”这是对他生命真正负责。无数弃恶从善得福报和从恶而终遭恶报的真实故事，七年来一直在上演着，法轮功学员们不顾个人安危，无怨无恨地去告诉这些迫害善良者要择善而为，又是为

路途漫漫　你我有缘　诚意送上　祝愿真言

【同一片蓝天下】

詹尼献给师父的画

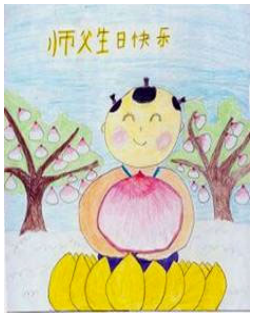

8 岁的小詹尼，现住在美国。詹尼是在法轮大法的沐浴中长大的，很小的时候就会背诵师父的《洪吟》和《论语》，在她纯洁幼小的心灵里早已铭记了“真、善、忍”三个字。

詹尼三岁时，有一天从幼儿园回来，显得很委屈的样子，因为挨了老师的批评，可是不一会儿，她就破涕为笑了，说：是我不好，我没把玩具收拾好。现在，詹尼常常会说：我是大法弟子，对谁都得好。学校老师说，詹尼在各方面表现都很出色。一次，老师还讲了件很有趣的事：孩子们有时为了一些小事互不相让，这时老师就会让他们去找詹尼聊聊。詹尼周围有很多的好朋友，于是她常常自己叠好一朵朵纸莲花，系上大法书签，送给同学和老师。詹尼说，要把师父给予的一切美好也同样带给所有的人。

5 月 13 日是师父的生日，詹尼最大的心愿是向师父献上上面这幅自己的亲笔画，祝师父生日快乐，感谢师父给予的一切。◇

8

诚心相告　阅之心明　再传积德　言传亦然

察和里面的普通劳教人员都十分佩服他。2003 年 10 月肖国斌正念正行堂堂正正闯出九台劳教所后，当地 610 以不写五书为由，不让肖国斌回学校上课，并进行跟踪、骚扰、迫害等。不准他和其他的大法弟子接触，敏感日加重迫害。

2004 年 5 月 26 日（阴历四月初八），肖国斌在路上被二道白河林业局第一派出所的恶警劫持。恶警带着肖国斌去家非法搜查。在抄家过程中，肖国斌从家中六楼坠落掉下。送往医院抢救无效，被迫害致死。恶警把医院严密布控，太平间有警察、警车把守，当晚由法医费世江做尸体检验。

当农民的父母痛哭失去好儿子，场面十分凄惨。肖国斌的儿子刚刚 5 岁，就这样失去了父爱。

呼唤正义良知

自 1999 年 7 月 20 日以来，吉林已有 338 位法轮功学员被确认迫害致死，延吉被迫害致死的法轮功学员已超过 20 人。今天我们在这里揭露这场邪恶的迫害，绝非因为仇恨，信仰“真善忍”的修炼者心中没有仇恨。有人把“恶有恶报”说成是诅咒与恐吓。其实，当一个人再行一步就将跌入万丈深渊时，若有人及时警告他：“停下脚步，否则会摔得粉身碎骨！”这是对他生命真正负责。无数弃恶从善得福报和从恶而终遭恶报的真实故事，七年来一直在上演着，法轮功学员们不顾个人安危，无怨无恨地去告诉这些迫害善良者要择善而为，又是为

17

个孩童。 朴教授于 2002 年 8 月 21 日在看守所被迫害致死，尸体被立即火化。朴教授被迫害致死后，延吉看守所警察谎称朴世浩是“出去以后回到家才死的”。但当延边医学院一官员证实朴教授是在看守所里死亡。尸体已被火化这一消息后，再向看守所的警察求证此事时，警察吓得立刻挂断电话。

安图县中学教师肖国斌被迫害致死

安图县中学教师肖国斌因坚持信仰，屡遭劫持迫害。2004 年 5 月 26 日，恶警将肖国斌劫持，并去他的家进行非法搜家。在抄家过程中，肖国斌从家中六楼坠落，被迫害致死。

肖国斌，男 31 岁，安图县白河林业局独立高中化学老师。因坚持信仰真、善、忍做好人，2000 年年初，白河林业局党委书记杨洪斌（现调至延边州林管局工作）和田昌杰，将肖国斌非法绑架至洗脑班。在洗脑班上，肖国斌义正言辞维护大法、揭露迫害。洗脑班的当天上午，邪恶 610 的徐文华和国安科的于庆一（现两人已退休）将肖国斌劫持至拘留所，后肖国斌正念正行闯出拘留所。2000 年 10 月，肖国斌又被劫持到延边劳教所非法劳教 2 年。2001 年 12 月王铁松被迫害死后，延边劳教所关押的 60 余名大法弟子一同被转送至臭名昭著的吉林省九台饮马河劳教所。在邪恶的魔窟中，肖国斌始终坚持对法轮大法的信仰，多次遭到关小号、加期等各种酷刑的迫害，但他从没向恶人妥协过，最后连警

2006 年 5 月 27 日，上图中的这位“仙女”出现在加拿大多伦多市的街头。

这一天，2000 多位来自世界各地的法轮功学员在加拿大举行盛大游行，庆祝法轮大法洪传世界 14 周年，同时呼吁制止中共对法轮功的迫害。

仙女花车为游行队伍的一部分，众多的加拿大民众在观看游行时感悟到了中国传统文化的美好。同时，善良的外国民众也非常奇怪：这么美好、这么平和的法轮功学员，中共为什么要残酷迫害呢？（图片来源：明慧网）◇

路途漫漫　你我有缘　诚意送上　祝愿真言

个孩童。 朴教授于 2002 年 8 月 21 日在看守所被迫害致死，尸体被立即火化。朴教授被迫害致死后，延吉看守所警察谎称朴世浩是“出去以后回到家才死的”。但当延边医学院一官员证实朴教授是在看守所里死亡。尸体已被火化这一消息后，再向看守所的警察求证此事时，警察吓得立刻挂断电话。

安图县中学教师肖国斌被迫害致死

安图县中学教师肖国斌因坚持信仰，屡遭劫持迫害。2004 年 5 月 26 日，恶警将肖国斌劫持，并去他的家进行非法搜家。在抄家过程中，肖国斌从家中六楼坠落，被迫害致死。

肖国斌，男 31 岁，安图县白河林业局独立高中化学老师。因坚持信仰真、善、忍做好人，2000 年年初，白河林业局党委书记杨洪斌（现调至延边州林管局工作）和田昌杰，将肖国斌非法绑架至洗脑班。在洗脑班上，肖国斌义正言辞维护大法、揭露迫害。洗脑班的当天上午，邪恶 610 的徐文华和国安科的于庆一（现两人已退休）将肖国斌劫持至拘留所，后肖国斌正念正行闯出拘留所。2000 年 10 月，肖国斌又被劫持到延边劳教所非法劳教 2 年。2001 年 12 月王铁松被迫害死后，延边劳教所关押的 60 余名大法弟子一同被转送至臭名昭著的吉林省九台饮马河劳教所。在邪恶的魔窟中，肖国斌始终坚持对法轮大法的信仰，多次遭到关小号、加期等各种酷刑的迫害，但他从没向恶人妥协过，最后连警

16

诚心相告　阅之心明　再传积德　言传亦然

2006 年 5 月 27 日，上图中的这位“仙女”出现在加拿大多伦多市的街头。

这一天，2000 多位来自世界各地的法轮功学员在加拿大举行盛大游行，庆祝法轮大法洪传世界 14 周年，同时呼吁制止中共对法轮功的迫害。

仙女花车为游行队伍的一部分，众多的加拿大民众在观看游行时感悟到了中国传统文化的美好。同时，善良的外国民众也非常奇怪：这么美好、这么平和的法轮功学员，中共为什么要残酷迫害呢？（图片来源：明慧网）◇

9

法轮大法洪传世界

悠扬的音乐声中，法轮功学员专注的炼功，三、五人的晨炼或是数千人的洪法，都同样的舒缓祥和，这样的场面对人们来说已不陌生。从毗邻北极的俄罗斯到接近南极的新西兰南岛，从气候寒冷的北欧到赤日炎炎的南亚，还有北美、南美、澳洲、非洲，无论什么样的语言和种族你都可以找到法轮功……

法轮功（法轮大法）1992 自中国大陆传出，净化人心和祛病健身的奇效使之迅速传遍神州大地，短短七年间，上亿人修炼。然而风云突变，1999 年

下、得到政府表彰和世人尊敬的教授们，却只因他们信仰“真、善、忍”而惨遭迫害。他们有的已被迫害致死，有的正在监狱和劳教所里遭受着难以想象的人格侮辱和身体折磨。而在我们延边就发生了多起这样的悲剧。知情民众称，教师、教授们的遭遇尚且如此，其他法轮功学员的命运就可想而知。中国法律在江泽民“群体灭绝罪行”面前早已形同虚设，只是骗人的一个摆设而已。

延边大学医学院老教授朴世浩被迫害致死

延边大学医学院的老教授朴世浩，60 多岁，是位德高望重的好人，他很有才华，为国家培养了很多优秀人才，他的科研成果不仅获奖而且拥有专利权。就是这样一个好人、国家的优秀人才却因为信仰“真、善、忍”，遭到了惨无人道的迫害。

99 年 7 月 20 日，在江氏流氓集团开始镇压迫害法轮功后，很多法轮功学员都主动挺身而出，利用各种途径为法轮大法伸冤，朴世浩老教授也一直向民众讲真相。2002 年，他因讲法轮功真相被抓到延吉看守所后，遭到非人的折磨和虐待，但他始终坚持对法轮大法的信仰。在延吉看守所他被折磨成骨瘦如柴，脸上青一块紫一块的，身躯瘦小得如同一

路途漫漫　你我有缘　诚意送上　祝愿真言

法轮大法洪传世界

悠扬的音乐声中，法轮功学员专注的炼功，三、五人的晨炼或是数千人的洪法，都同样的舒缓祥和，这样的场面对人们来说已不陌生。从毗邻北极的俄罗斯到接近南极的新西兰南岛，从气候寒冷的北欧到赤日炎炎的南亚，还有北美、南美、澳洲、非洲，无论什么样的语言和种族你都可以找到法轮功……

法轮功（法轮大法）1992 自中国大陆传出，净化人心和祛病健身的奇效使之迅速传遍神州大地，短短七年间，上亿人修炼。然而风云突变，1999 年

10

诚心相告　阅之心明　再传积德　言传亦然

下、得到政府表彰和世人尊敬的教授们，却只因他们信仰“真、善、忍”而惨遭迫害。他们有的已被迫害致死，有的正在监狱和劳教所里遭受着难以想象的人格侮辱和身体折磨。而在我们延边就发生了多起这样的悲剧。知情民众称，教师、教授们的遭遇尚且如此，其他法轮功学员的命运就可想而知。中国法律在江泽民“群体灭绝罪行”面前早已形同虚设，只是骗人的一个摆设而已。

延边大学医学院老教授朴世浩被迫害致死

延边大学医学院的老教授朴世浩，60 多岁，是位德高望重的好人，他很有才华，为国家培养了很多优秀人才，他的科研成果不仅获奖而且拥有专利权。就是这样一个好人、国家的优秀人才却因为信仰“真、善、忍”，遭到了惨无人道的迫害。

99 年 7 月 20 日，在江氏流氓集团开始镇压迫害法轮功后，很多法轮功学员都主动挺身而出，利用各种途径为法轮大法伸冤，朴世浩老教授也一直向民众讲真相。2002 年，他因讲法轮功真相被抓到延吉看守所后，遭到非人的折磨和虐待，但他始终坚持对法轮大法的信仰。在延吉看守所他被折磨成骨瘦如柴，脸上青一块紫一块的，身躯瘦小得如同一

15

始修炼的“法轮功老学员”，却连最基本的法轮功炼功动作“双手结印”都不会做！请注意！自焚后的王进东两腿中间还放着盛汽油的塑料瓶。从节目画面中看，王进东的衣服和裤子已经被火烧破，但是他两腿中间盛汽油的塑料瓶在高温和火焰下竟然没有任何的变形或损坏。如此明显的破绽，不能不令人怀疑这一切都是在演戏。

国际教育发展组织早在 2001 年 8 月联合国的会议上就向会议提交了天安门自焚案的分析录像带，并明确指出这一自焚事件是由江泽民当局精心策划的谋杀。

2003 年 11 月，分析天安门自焚案重重疑点的英文记录片《伪火》，以其严谨求实的风格和对黑幕的曝光获得第 51 届哥伦布国际电影电视节荣誉奖。

【揭露迫害】

信仰真善忍的教师们的遭遇

在任何一个国家，教师、大学教授都是一个受人尊敬的职业，然而在中共政权下，许多桃李满天

7 月 20 日，中共江氏集团出于妒嫉，发动了对法轮功修炼者的残酷镇压。消息传出，举世震惊。默默无闻的法轮功修炼者们一夜之间被推上了世界舞台。

真理不会因为强权和暴力而失色，心存善念的人们怎能不被“真善忍”的法理所感召。法轮功没有被酷刑和谎言压垮，反而随着修炼者们和平反迫害的努力传遍了五洲四海。五年多的风雨沧桑，法轮功的修炼者们如同傲雪寒梅，在寒风雪雨中越显苍劲灿烂。

“大法弘传，闻者寻之，得者喜之，修者日众，不计其数。”（《精进要旨》）数幅照片，难以展示大法洪传的全貌。然而即使这区区几个瞬间，亦可使人感受到“真善忍”的光辉已撒遍世界。

【历史重现】

以史为鉴，透视“天安门自焚案”

两千多年前，古罗马暴君尼禄故意纵火焚烧罗马城，然后嫁祸于基督徒。为了进一步煽动普通罗马人对基督徒的仇视，古罗马的一些理论家将那些无辜的基督徒描绘为迷信，反社会，反人类，甚至怀有政治目地。善良的基督徒被投入竞技场，被

路途漫漫　你我有缘　诚意送上　祝愿真言

始修炼的“法轮功老学员”，却连最基本的法轮功炼功动作“双手结印”都不会做！请注意！自焚后的王进东两腿中间还放着盛汽油的塑料瓶。从节目画面中看，王进东的衣服和裤子已经被火烧破，但是他两腿中间盛汽油的塑料瓶在高温和火焰下竟然没有任何的变形或损坏。如此明显的破绽，不能不令人怀疑这一切都是在演戏。

国际教育发展组织早在 2001 年 8 月联合国的会议上就向会议提交了天安门自焚案的分析录像带，并明确指出这一自焚事件是由江泽民当局精心策划的谋杀。

2003 年 11 月，分析天安门自焚案重重疑点的英文记录片《伪火》，以其严谨求实的风格和对黑幕的曝光获得第 51 届哥伦布国际电影电视节荣誉奖。

【揭露迫害】

信仰真善忍的教师们的遭遇

在任何一个国家，教师、大学教授都是一个受人尊敬的职业，然而在中共政权下，许多桃李满天

14

诚心相告　阅之心明　再传积德　言传亦然

7 月 20 日，中共江氏集团出于妒嫉，发动了对法轮功修炼者的残酷镇压。消息传出，举世震惊。默默无闻的法轮功修炼者们一夜之间被推上了世界舞台。

真理不会因为强权和暴力而失色，心存善念的人们怎能不被“真善忍”的法理所感召。法轮功没有被酷刑和谎言压垮，反而随着修炼者们和平反迫害的努力传遍了五洲四海。五年多的风雨沧桑，法轮功的修炼者们如同傲雪寒梅，在寒风雪雨中越显苍劲灿烂。

“大法弘传，闻者寻之，得者喜之，修者日众，不计其数。”（《精进要旨》）数幅照片，难以展示大法洪传的全貌。然而即使这区区几个瞬间，亦可使人感受到“真善忍”的光辉已撒遍世界。

【历史重现】

以史为鉴，透视“天安门自焚案”

两千多年前，古罗马暴君尼禄故意纵火焚烧罗马城，然后嫁祸于基督徒。为了进一步煽动普通罗马人对基督徒的仇视，古罗马的一些理论家将那些无辜的基督徒描绘为迷信，反社会，反人类，甚至怀有政治目地。善良的基督徒被投入竞技场，被

11

猛兽活生生的咬死，而被谎言欺骗了的愤怒的罗马人面对这惨绝人寰的场面却大声的叫好……然而，众多的基督徒在监禁，折磨和虐杀面前，选择了和平，坚忍的维护自己的信仰。终于，越来越多的罗马人被基督徒的仁爱和坚忍所震撼。两千年来，曾经辉煌的古罗马帝国早已化为尘土，而早期基督徒面对强权，暴力和谎言时所体现出来的不朽精神却世代承传。

两千年后的公元二零零一年一月二十三日，一场发生在天安门广场的自焚之火，经过现代中国媒体的反复渲染迅速传遍全世界，其效果和罗马古城大火惊人的相似。

在电视，广播，报纸铺天盖地的喧嚣中，自焚者被一口咬定为法轮功学员。声情并茂的揭批中，要刻意煽动的是对法轮功的仇恨。当人们的愤怒被媒体成功的引燃之后，被忽略和刻意掩盖的是自焚报道中的重重疑点，和这些疑点所揭示的阴谋！

精心策划的谋杀！

如果把中央电视台《焦点访谈》提供的录像镜头放慢可以看见，这个事件中被官方媒体称为自焚而死的刘春玲身上的火焰已经基本熄灭，突然，有人用物体猛击她的头部，刘春玲随即倒地，一条状物快速弹

起，从死者脑后飞出数米远，又以极快的速度从空中落下。那么谁是出手打击的人呢？如果把那一时刻镜头止住，可以看见挥动的手臂接近刘春玲的头部，穿着军衣的武警正走向镜头前面，在他身后，一名身穿大衣的男子正好站在出手打击的方位，仍然保持着一秒钟前用力的姿势。甚至我们还可以看到，刘春玲在倒地之时，左手不自觉的抬起来触摸被打击的部位。

医院里的秘密

积水潭医院烧伤科副主任李迟医生告诉记者：送来的几个烧伤病人都立即做了气管切开手术。因为几乎没有气流能通过声带，患者在早期根本无法开口说话。12 岁的思影作为一个孩子，在伤后四天就带着插管声音清晰的接受采访，完全违背基本医学常识！

破绽百出的“自焚”组织者

所谓自焚事件具体组织者的王进东在焦点访谈节目中的表现也是破绽百出。这个所谓的 96 年开

路途漫漫　你我有缘　诚意送上　祝愿真言

猛兽活生生的咬死，而被谎言欺骗了的愤怒的罗马人面对这惨绝人寰的场面却大声的叫好……然而，众多的基督徒在监禁，折磨和虐杀面前，选择了和平，坚忍的维护自己的信仰。终于，越来越多的罗马人被基督徒的仁爱和坚忍所震撼。两千年来，曾经辉煌的古罗马帝国早已化为尘土，而早期基督徒面对强权，暴力和谎言时所体现出来的不朽精神却世代承传。

两千年后的公元二零零一年一月二十三日，一场发生在天安门广场的自焚之火，经过现代中国媒体的反复渲染迅速传遍全世界，其效果和罗马古城大火惊人的相似。

在电视，广播，报纸铺天盖地的喧嚣中，自焚者被一口咬定为法轮功学员。声情并茂的揭批中，要刻意煽动的是对法轮功的仇恨。当人们的愤怒被媒体成功的引燃之后，被忽略和刻意掩盖的是自焚报道中的重重疑点，和这些疑点所揭示的阴谋！

精心策划的谋杀！

如果把中央电视台《焦点访谈》提供的录像镜头放慢可以看见，这个事件中被官方媒体称为自焚而死的刘春玲身上的火焰已经基本熄灭，突然，有人用物体猛击她的头部，刘春玲随即倒地，一条状物快速弹

12

诚心相告　阅之心明　再传积德　言传亦然

起，从死者脑后飞出数米远，又以极快的速度从空中落下。那么谁是出手打击的人呢？如果把那一时刻镜头止住，可以看见挥动的手臂接近刘春玲的头部，穿着军衣的武警正走向镜头前面，在他身后，一名身穿大衣的男子正好站在出手打击的方位，仍然保持着一秒钟前用力的姿势。甚至我们还可以看到，刘春玲在倒地之时，左手不自觉的抬起来触摸被打击的部位。

医院里的秘密

积水潭医院烧伤科副主任李迟医生告诉记者：送来的几个烧伤病人都立即做了气管切开手术。因为几乎没有气流能通过声带，患者在早期根本无法开口说话。12 岁的思影作为一个孩子，在伤后四天就带着插管声音清晰的接受采访，完全违背基本医学常识！

破绽百出的“自焚”组织者

所谓自焚事件具体组织者的王进东在焦点访谈节目中的表现也是破绽百出。这个所谓的 96 年开

13