早 春 ◎ 山月

冬隐去无迹，春寒有余温。
黄沙吹满地，泥雨落无垠。
海棠信开早，潜溪汩清纯。
真情须放送，神韵润春深。

注：由美国神韵艺术团演出的 2009 年新唐人电视台全球华人新年晚会（大陆版）光盘，已在大陆发放，请向身边的法轮功学员索取。

津沽真言

第四十九期

2009－3

津沽真言

早 春 ◎ 山月

冬隐去无迹，春寒有余温。
黄沙吹满地，泥雨落无垠。
海棠信开早，潜溪汩清纯。
真情须放送，神韵润春深。

注：由美国神韵艺术团演出的 2009 年新唐人电视台全球华人新年晚会（大陆版）光盘，已在大陆发放，请向身边的法轮功学员索取。

32

津沽真言

第四十九期

2009－3

目　　录

卷首一文：心锁 3
神韵晚会：神韵感动艺术之都巴黎 5
神韵震撼台北 总统赠花篮
人物专访：把最美的一切献给观众 8
天下采风：马国公司上百员工体验美妙 11
真相明心：法轮大法究竟是什么 12
医学常识辨真伪
沧桑历程：善良青年被迫害惨死 15
逼迫放弃信仰 武陵监狱拒重病老人回家
山东姐妹被劫持 家人被绑架勒索
成都警察骗五岁孩子签字按手印
请关注发生在身边的迫害 19
大 家 谈：凤凰卫视指鹿为马、造谣诽谤 22
世道民情："到时她们是英雄" 24
利益面前 仁义显
植物人的康复奇迹
古今纵横：卖土老人的故事 26
正义之声：欧议会施压欧卫 要求恢复新唐人讯号 .. 29
旧金山集会声援五千万勇士退出中共
《九评》已掀起 5000 万退党潮 31
退党、退团、退队方法
诗　　歌：早春 32

《九评》掀起 5000 万退党大潮

《九评共产党》一书深刻揭露了中共的邪恶本质，已在中国促成强大的退出中共的大潮，到 2009 年 3 月 13 日已有超过 5115 万中国民众在海外大纪元网站声明退出中共党、团、队。其中包括中共党政军高层内的党员。

退党退团退队（三退）方法

可使用化名、小名

* 电子邮件发表声明 tuidang@epochtimes.com
* 进入动态网再连 http://tuidang.epochtimes.com
* 退党电话：001-416-361-9895 或 001-888-892-8757
* 退党传真：001-510-372-0176 或 001-702-248-0599
* 可先将声明张贴在适当的公共场所，以后再上网。

提示：由于恐惧，中共对退党热线做了手脚，电话接通后录音告之：这是个空号，请不要打这个电话。请别上当、不要挂电话，很快就能接通，请相互转告。

**** 您可能说我思想中早退了，我也不交党费了。那都不算数。因为在那个血旗面前向天发毒誓时，您是说把一生、把生命都献给邪党了。所以只有采取公开的方式退出，有行为的表示，才能除掉这么大的毒誓，才能在天灭中共的时候保平安！**

珍贵资料　自费印制　敬请传阅　功德无量

津沽真言

目　　录

卷首一文：心锁 3
神韵晚会：神韵感动艺术之都巴黎 5
神韵震撼台北 总统赠花篮
人物专访：把最美的一切献给观众 8
天下采风：马国公司上百员工体验美妙 11
真相明心：法轮大法究竟是什么 12
医学常识辨真伪
沧桑历程：善良青年被迫害惨死 15
逼迫放弃信仰 武陵监狱拒重病老人回家
山东姐妹被劫持 家人被绑架勒索
成都警察骗五岁孩子签字按手印
请关注发生在身边的迫害 19
大 家 谈：凤凰卫视指鹿为马、造谣诽谤 22
世道民情："到时她们是英雄" 24
利益面前 仁义显
植物人的康复奇迹
古今纵横：卖土老人的故事 26
正义之声：欧议会施压欧卫 要求恢复新唐人讯号 .. 29
旧金山集会声援五千万勇士退出中共
《九评》已掀起 5000 万退党潮 31
退党、退团、退队方法
诗　　歌：早春 32

2　明慧小册子

一席真言　为你送上　真相明心　走出迷蒙

《九评》掀起 5000 万退党大潮

《九评共产党》一书深刻揭露了中共的邪恶本质，已在中国促成强大的退出中共的大潮，到 2009 年 3 月 13 日已有超过 5115 万中国民众在海外大纪元网站声明退出中共党、团、队。其中包括中共党政军高层内的党员。

退党退团退队（三退）方法

可使用化名、小名

* 电子邮件发表声明 tuidang@epochtimes.com
* 进入动态网再连 http://tuidang.epochtimes.com
* 退党电话：001-416-361-9895 或 001-888-892-8757
* 退党传真：001-510-372-0176 或 001-702-248-0599
* 可先将声明张贴在适当的公共场所，以后再上网。

提示：由于恐惧，中共对退党热线做了手脚，电话接通后录音告之：这是个空号，请不要打这个电话。请别上当、不要挂电话，很快就能接通，请相互转告。

** 您可能说我思想中早退了，我也不交党费了。那都不算数。因为在那个血旗面前向天发毒誓时，您是说把一生、把生命都献给邪党了。所以只有采取公开的方式退出，有行为的表示，才能除掉这么大的毒誓，才能在天灭中共的时候保平安！

珍贵资料　自费印制　敬请传阅　功德无量

31

台湾民众集会声援五千万勇士退出中共

【明慧网】二零零九年三月七日下午，来自台湾各地二千多名关心中共退党大潮的民众、各界正义之士齐聚台北凯达格兰大道前，声援五千万中国勇士摒弃中共邪恶组织。截至二零零九年三月七日止，共有五千八十二万九千一百五十八人退出中共邪党组织。

根据网路分析，自二零零四年底大纪元发表系列评论“九评共产党”以来，退出共产党、共青团、少先队的人数趋势，第一个一千万用了十七个月，可是从四千万增长到五千万人时却只花了七个月的时间，用真名、化名与中共邪恶组织划清界限的人数增长得非常快速。全球退党志工夏小姐说明了这个势不可挡的退党大潮，她说：“现在我们打电话过去，或是有些大陆人主动来跟我们讲的时候，他们很容易就退出了，几乎每天都有五、六万人。”◇

心　锁

一代魔术大师胡迪尼有一手绝活，他能在极短的时间内打开无论多么复杂的锁，从未失手。他曾为自己定下一个富有挑战性的目标：要在 60 分钟之内，从任何锁中挣脱出来，条件是让他穿着特制的衣服进去，并且不能有人在旁边观看。

有一个英国小镇的居民，决定向胡迪尼挑战，有意给他难堪。他们特别打制了一个坚固的铁牢，配上把看上去非常复杂的锁，请胡迪尼来看看能否从这里出去。

胡迪尼接受了这个挑战。他穿上特制的衣服，走进铁牢中，牢门“当啷”一声关了起来，大家遵守规则转过身去。

30 分钟过去了，胡迪尼专注地工作着。一个小时过去了，胡迪尼头上开始冒汗。两个小时过去了，胡迪尼始终听不到期待中的锁簧弹开的声音。他精疲力尽地将身体靠在门上坐下来，结果牢门却顺势而开——原来，牢门根本没有上锁，

津沽真言

台湾民众集会声援五千万勇士退出中共

【明慧网】二零零九年三月七日下午，来自台湾各地二千多名关心中共退党大潮的民众、各界正义之士齐聚台北凯达格兰大道前，声援五千万中国勇士摒弃中共邪恶组织。截至二零零九年三月七日止，共有五千八十二万九千一百五十八人退出中共邪党组织。

根据网路分析，自二零零四年底大纪元发表系列评论“九评共产党”以来，退出共产党、共青团、少先队的人数趋势，第一个一千万用了十七个月，可是从四千万增长到五千万人时却只花了七个月的时间，用真名、化名与中共邪恶组织划清界限的人数增长得非常快速。全球退党志工夏小姐说明了这个势不可挡的退党大潮，她说：“现在我们打电话过去，或是有些大陆人主动来跟我们讲的时候，他们很容易就退出了，几乎每天都有五、六万人。”◇

30

一席真言　为你送上　真相明心　走出迷蒙

心　锁

一代魔术大师胡迪尼有一手绝活，他能在极短的时间内打开无论多么复杂的锁，从未失手。他曾为自己定下一个富有挑战性的目标：要在 60 分钟之内，从任何锁中挣脱出来，条件是让他穿着特制的衣服进去，并且不能有人在旁边观看。

有一个英国小镇的居民，决定向胡迪尼挑战，有意给他难堪。他们特别打制了一个坚固的铁牢，配上把看上去非常复杂的锁，请胡迪尼来看看能否从这里出去。

胡迪尼接受了这个挑战。他穿上特制的衣服，走进铁牢中，牢门“当啷”一声关了起来，大家遵守规则转过身去。

30 分钟过去了，胡迪尼专注地工作着。一个小时过去了，胡迪尼头上开始冒汗。两个小时过去了，胡迪尼始终听不到期待中的锁簧弹开的声音。他精疲力尽地将身体靠在门上坐下来，结果牢门却顺势而开——原来，牢门根本没有上锁，

3

那把看似很厉害的锁只是个样子。

门没有上锁，自然也就无法开锁，但胡迪尼心中的门却上了锁。大师的失败在于，他太专注这把具有象征意义的锁了，他的目标在不知不觉中从“逃生”转换成了“开锁”；况且，他先入为主的概念告诉他：只要是锁，就一定是锁上的。

人在一生中积累了许多人生经验，这些“经验”又形成了各种后天观念的“锁”，有些人可能会被这无形之“锁”而锁一辈子，而我们一旦跳出僵化的观念，就会迎来一片全新的天地。

新唐人电视台 **是世界上唯一不受中共审查的、向中国广播的华语自由电视台。新唐人亚太台**信号来自中新 1 号卫星，经度 88。**接收参数**（不锁码）：本振频率：05150，用 GCF—2900A 高频头：下行频率：03679；用 GCF—2007 高频头：03689。符号率：03000。极化方式：垂直，零刻度指向 5.25 点钟位置。水平，零刻度指向 2 点钟位置。

动态网近期网址 安全访问被封锁的网站

https://al.entest.com.ar 或 https://kr.besik.org.ua 出现安全警告请点“确定”和“Y”（注：“http 后加 s 是全程加密）。请下载自由门、无界等软件，通过这些自动加密软件上网，更方便可靠。

正义之声

欧议会施压欧卫 要求恢复新唐人电视讯号

2009 年 1 月 15 日，欧洲议会通过书面声明，要求欧洲卫星公司恢复新唐人对中国播出的信号。到 1 月 14 日为止，共有 438 位欧洲议员签署了这项书面声明。声明同时呼吁欧盟执委会与各会员国采取必要手段，恢复新唐人电视在中国的收视。声明发起人之一、德国的绿党籍议员特鲁普尔表示，中国的民主化只能由中国内部来推动，不过前提是新闻自由，欧洲电信卫星公司应立刻收回断讯的“懦弱决定”。

旧金山集会声援五千万勇士退出中共

2 月 14 日，美国旧金山湾区各界人士在旧金山花园角广场举行集会，声援 5000 万中国大陆民众退出中共。与会者呼吁更多的中国人抓紧时间，退出中共的党团队及相关组织，自救救人。

津沽真言

那把看似很厉害的锁只是个样子。

门没有上锁，自然也就无法开锁，但胡迪尼心中的门却上了锁。大师的失败在于，他太专注这把具有象征意义的锁了，他的目标在不知不觉中从“逃生”转换成了“开锁”；况且，他先入为主的概念告诉他：只要是锁，就一定是锁上的。

人在一生中积累了许多人生经验，这些“经验”又形成了各种后天观念的“锁”，有些人可能会被这无形之“锁”而锁一辈子，而我们一旦跳出僵化的观念，就会迎来一片全新的天地。

新唐人电视台 是世界上唯一不受中共审查的、向中国广播的华语自由电视台。新唐人亚太台信号来自中新 1 号卫星，经度 88。接收参数（不锁码）：本振频率：05150，用 GCF—2900A 高频头：下行频率：03679；用 GCF—2007 高频头：03689。符号率：03000。极化方式：垂直，零刻度指向 5.25 点钟位置。水平，零刻度指向 2 点钟位置。

动态网近期网址 安全访问被封锁的网站

https://al.entest.com.ar 或 https://kr.besik.org.ua 出现安全警告请点“确定”和“Y”（注：“http 后加 s 是全程加密）。请下载自由门、无界等软件，通过这些自动加密软件上网，更方便可靠。

4

一席真言 为你送上 真相明心 走出迷蒙

正义之声

欧议会施压欧卫 要求恢复新唐人电视讯号

2009 年 1 月 15 日，欧洲议会通过书面声明，要求欧洲卫星公司恢复新唐人对中国播出的信号。到 1 月 14 日为止，共有 438 位欧洲议员签署了这项书面声明。声明同时呼吁欧盟执委会与各会员国采取必要手段，恢复新唐人电视在中国的收视。声明发起人之一、德国的绿党籍议员特鲁普尔表示，中国的民主化只能由中国内部来推动，不过前提是新闻自由，欧洲电信卫星公司应立刻收回断讯的“懦弱决定”。

旧金山集会声援五千万勇士退出中共

2 月 14 日，美国旧金山湾区各界人士在旧金山花园角广场举行集会，声援 5000 万中国大陆民众退出中共。与会者呼吁更多的中国人抓紧时间，退出中共的党团队及相关组织，自救救人。

29

我们：善待法轮大法，认清中共，退出中共党、团、队，会给自己开创美好的未来。绝非戏言。

中共发动历次政治斗争，导致八千万中国人非正常死亡，现在又残酷迫害信“真善忍”的修炼人，甚至活体摘取他们的器官牟取暴利。这样邪恶的组织能不受天治吗？当人们加入中共组织时都发过毒誓——把生命献给其组织，那么就会在天灭中共时成为其牺牲品，只有声明退出中共的组织才能废除毒誓，才能在大劫难中保住性命。“三退”不是“政治”范畴的问题，而是我们能否用良知选择正义、远离中共邪恶的政治，用智慧为自己生命和未来负责的问题。

在真相大显之前，每个人还有机会选择自己的未来。千万别让村人的教训重演啊！

■ 2002年6月贵州平塘县掌布乡发现了2亿7千万年前的藏字石，巨石断面上天然形成六个大字：中国共产党亡。图为藏字石风景区门票。

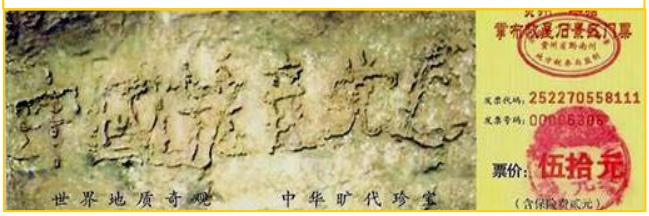

神韵感动艺术之都巴黎

2009 年 3 月 1 日，神韵艺术团在巴黎最后一场谢幕时，观众依依不舍挥手致意。

神韵纽约艺术团到访艺术之都巴黎，从 2 月 27 日至 3 月 1 日，连续四场演出给极具艺术鉴赏力的巴黎人带来美不胜收的中国古典舞、音乐、声乐等艺术，并以此诠释博大精深的中华神传文化。深受震撼的观众们演出后纷纷表达了他们对神韵艺术的赞美。

在中国历史文化中翱翔

世界著名作家、法国国家荣誉勋章获得者保罗•劳卡先生（左一），陪同好友——前法国外交部长罗兰•

津沽真言

我们：善待法轮大法，认清中共，退出中共党、团、队，会给自己开创美好的未来。绝非戏言。

中共发动历次政治斗争，导致八千万中国人非正常死亡，现在又残酷迫害信“真善忍”的修炼人，甚至活体摘取他们的器官牟取暴利。这样邪恶的组织能不受天治吗？当人们加入中共组织时都发过毒誓——把生命献给其组织，那么就会在天灭中共时成为其牺牲品，只有声明退出中共的组织才能废除毒誓，才能在大劫难中保住性命。“三退”不是“政治”范畴的问题，而是我们能否用良知选择正义、远离中共邪恶的政治，用智慧为自己生命和未来负责的问题。

在真相大显之前，每个人还有机会选择自己的未来。千万别让村人的教训重演啊！

■ 2002年6月贵州平塘县掌布乡发现了2亿7千万年前的藏字石，巨石断面上天然形成六个大字：中国共产党亡。图为藏字石风景区门票。

28

一席真言　为你送上　真相明心　走出迷蒙

神韵感动艺术之都巴黎

2009 年 3 月 1 日，神韵艺术团在巴黎最后一场谢幕时，观众依依不舍挥手致意。

神韵纽约艺术团到访艺术之都巴黎，从 2 月 27 日至 3 月 1 日，连续四场演出给极具艺术鉴赏力的巴黎人带来美不胜收的中国古典舞、音乐、声乐等艺术，并以此诠释博大精深的中华神传文化。深受震撼的观众们演出后纷纷表达了他们对神韵艺术的赞美。

在中国历史文化中翱翔

世界著名作家、法国国家荣誉勋章获得者保罗•劳卡先生（左一），陪同好友——前法国外交部长罗兰•

5

杜马斯先生及在法国议会和内阁工作的玛丽安娜女士，观看了神韵演出。劳卡先生表示：“十分精彩，感动人心，艺术水准非常高！她让我有机会在中国的历史文化中翱翔。大型乐舞塑造了一个具有艺术和精神意境的中国。”“几个独唱节目给我的触动无法用语言形容，歌词深深地触动了我的心灵。”前外交部长罗兰•杜马斯说：“完美无缺，展现了一部中国历史。她呼唤人们对深层哲理的思考、对历史的记忆及对现实的关注。”

著名作曲家：神韵传递永恒的普世价值

让•马克斯•雷维尔是法国著名的词曲作家，他的经典作品是全法国小学生必学的歌曲。他赞叹神韵演出说：“真是壮观，有灵魂、有技艺，包罗万象，辉煌无比，我被舞蹈所震撼，心潮澎湃，热泪盈眶。”“人人都需要信仰。晚会的奇妙之处就在于她传递非常重要的普世价值，而这些价值是永恒的。”

法国参议员：正义战胜了邪恶

法国参议院参议员、法国市长协会副主席简•弗雷孔先生表示：“我非常喜欢神韵演出，女演员动作轻盈，

村人从未听过卖土换钱的奇事，不禁哄笑起来，一人道：“老头，这土有什么稀奇？到处都是，谁会买啊？”老人说：“此物看似平常，但厚德载物，可救人于大难，求求好心人可怜可怜家中老母，买下这担土吧。”另一人道：“土能救人？谁信？老头不是骗我们吧？”又引来众人一阵晒笑。

老人见无人买土，叹息道：“老汉我走街串巷，卖土送货（活）十几天，可惜至今无人要，可怜我那老母又要挨饿了。”

这时，一位高姓忠厚长者对老人心生悲悯，对老人说：“老人家，你的土我买了，给你三百钱，将土倒在庄外围子就行了，收拾收拾快回家吧，免得家中老母牵挂。”众人皆笑他痴，一哄而散。

此时天色已晚，老人将土围着高姓长者的房屋撒了一圈，说：“货（活）给你了。”就离开了。

是夜，地裂天崩，山呼海啸，暴雨如注，传说中北海和南海接了头。第二天，高姓长者出门一看，自己的房屋被土堤围着，堤外一片汪洋，邻居们已被洪水冲的荡然无存，只剩下他一家孤零零被土围着。高姓长者明白了：原来是卖土老人救了他们全家！老人撒的土挡住了洪水。洪水退后，高姓长者领着全家迁走了。

这个故事让人想到今天，法轮功修炼人告诉

津沽真言

杜马斯先生及在法国议会和内阁工作的玛丽安娜女士，观看了神韵演出。劳卡先生表示：“十分精彩，感动人心，艺术水准非常高！她让我有机会在中国的历史文化中翱翔。大型乐舞塑造了一个具有艺术和精神意境的中国。”“几个独唱节目给我的触动无法用语言形容，歌词深深地触动了我的心灵。”前外交部长罗兰•杜马斯说：“完美无缺，展现了一部中国历史。她呼唤人们对深层哲理的思考、对历史的记忆及对现实的关注。”

著名作曲家：神韵传递永恒的普世价值

让•马克斯•雷维尔是法国著名的词曲作家，他的经典作品是全法国小学生必学的歌曲。他赞叹神韵演出说：“真是壮观，有灵魂、有技艺，包罗万象，辉煌无比，我被舞蹈所震撼，心潮澎湃，热泪盈眶。”“人人都需要信仰。晚会的奇妙之处就在于她传递非常重要的普世价值，而这些价值是永恒的。”

法国参议员：正义战胜了邪恶

法国参议院参议员、法国市长协会副主席简•弗雷孔先生表示：“我非常喜欢神韵演出，女演员动作轻盈，

6

一席真言　为你送上　真相明心　走出迷蒙

村人从未听过卖土换钱的奇事，不禁哄笑起来，一人道：“老头，这土有什么稀奇？到处都是，谁会买啊？”老人说：“此物看似平常，但厚德载物，可救人于大难，求求好心人可怜可怜家中老母，买下这担土吧。”另一人道：“土能救人？谁信？老头不是骗我们吧？”又引来众人一阵晒笑。

老人见无人买土，叹息道：“老汉我走街串巷，卖土送货（活）十几天，可惜至今无人要，可怜我那老母又要挨饿了。”

这时，一位高姓忠厚长者对老人心生悲悯，对老人说：“老人家，你的土我买了，给你三百钱，将土倒在庄外围子就行了，收拾收拾快回家吧，免得家中老母牵挂。”众人皆笑他痴，一哄而散。

此时天色已晚，老人将土围着高姓长者的房屋撒了一圈，说：“货（活）给你了。”就离开了。

是夜，地裂天崩，山呼海啸，暴雨如注，传说中北海和南海接了头。第二天，高姓长者出门一看，自己的房屋被土堤围着，堤外一片汪洋，邻居们已被洪水冲的荡然无存，只剩下他一家孤零零被土围着。高姓长者明白了：原来是卖土老人救了他们全家！老人撒的土挡住了洪水。洪水退后，高姓长者领着全家迁走了。

这个故事让人想到今天，法轮功修炼人告诉

27

法师父和法轮大法，每天诚心念“法轮大法好”“真善忍好”，顺应天象“三退”（退出中共党团队），就会有奇迹。于是我们全家都“三退”了。

从这以后，我们俩口子和女儿的爷爷奶奶、外婆每天在我女儿的床前虔诚地轮流对她念“法轮大法好！真善忍好！”心想，不论时日长短都不气馁。就这样念了将近一年，奇迹出现了。女儿逐渐恢复了意识，能听、能说话了。现在已能起床行走，生活也逐渐能自理了。我们全家衷心感谢法轮大法李洪志师父给了我女儿第二次生命！

卖土老人的故事

老家一直流传着这样一个故事：古时候，老家西南方向二、三里路的地方，有一个村庄叫高家庄子，村人男耕女织，日子过得殷实丰厚。

一天，村里来了一位衣衫褴褛的老人，用两个筐篓担一担土沿街叫卖，却乏人问津。老人对村人说：“家有老母，断粮有几天了，家中没有什么东西，只得挑这担土换钱养母。”

男演员同样舞姿优美，身手矫健。最重要的是，神韵所表达的中国几千年来在精神信仰方面的文化，和这些文化中的无私奉献精神。《迫害中我们屹然走在神的路上》讲到了法轮功在中国大陆遭受迫害的事实，具有很强的精神力量，非常有震撼力。我感觉这个节目有让人弃恶行善，改邪归正的能力和作用。”

神韵震撼台北　总统赠花篮

2 月 25 日晚，神韵国际艺术团载着在台南连续六场爆满的气势，在台北国际会议中心继续上演全善全美的五千年历史大戏，震撼各界观众。正如被神韵演出感动落泪的台湾德英生物科技总经理郭国华先生所说：这台节目必须用心去体会，有“回家的感觉”。

左图：台北观众凝神观看神韵国际艺术团的演出。
中图：总统马英九致赠花篮，祝贺神韵演出圆满成功。
右图：前副总统吕秀莲情不自禁地赞美：“演员很漂亮，舞蹈跳得很好，服装也很漂亮，象仙女下凡！”

津沽真言

法师父和法轮大法，每天诚心念“法轮大法好”“真善忍好”，顺应天象“三退”（退出中共党团队），就会有奇迹。于是我们全家都“三退”了。

从这以后，我们俩口子和女儿的爷爷奶奶、外婆每天在我女儿的床前虔诚地轮流对她念“法轮大法好！真善忍好！”心想，不论时日长短都不气馁。就这样念了将近一年，奇迹出现了。女儿逐渐恢复了意识，能听、能说话了。现在已能起床行走，生活也逐渐能自理了。我们全家衷心感谢法轮大法李洪志师父给了我女儿第二次生命！

卖土老人的故事

老家一直流传着这样一个故事：古时候，老家西南方向二、三里路的地方，有一个村庄叫高家庄子，村人男耕女织，日子过得殷实丰厚。

一天，村里来了一位衣衫褴褛的老人，用两个筐篓担一担土沿街叫卖，却乏人问津。老人对村人说：“家有老母，断粮有几天了，家中没有什么东西，只得挑这担土换钱养母。”

26

一席真言　为你送上　真相明心　走出迷蒙

男演员同样舞姿优美，身手矫健。最重要的是，神韵所表达的中国几千年来在精神信仰方面的文化，和这些文化中的无私奉献精神。《迫害中我们屹然走在神的路上》讲到了法轮功在中国大陆遭受迫害的事实，具有很强的精神力量，非常有震撼力。我感觉这个节目有让人弃恶行善，改邪归正的能力和作用。”

神韵震撼台北　总统赠花篮

2 月 25 日晚，神韵国际艺术团载着在台南连续六场爆满的气势，在台北国际会议中心继续上演全善全美的五千年历史大戏，震撼各界观众。正如被神韵演出感动落泪的台湾德英生物科技总经理郭国华先生所说：这台节目必须用心去体会，有“回家的感觉”。

左图：台北观众凝神观看神韵国际艺术团的演出。
中图：总统马英九致赠花篮，祝贺神韵演出圆满成功。
右图：前副总统吕秀莲情不自禁地赞美：“演员很漂亮，舞蹈跳得很好，服装也很漂亮，象仙女下凡！”

7

美妙动听的钢琴旋律行云流水般地从她指尖流淌出来，时而柔美婉约，时而雄壮激昂，每个音符都烘托出悠远的歌声，让观众深深感动于神韵歌曲的内涵与意境。这位气质典雅的女士，正是神韵艺术团钢琴演奏家兼舞台监督谢佩蓉。

■法轮功学员谢佩蓉，美国约翰霍普斯金大学音乐学院硕士，师从陈宏宽等钢琴名家。

把最美的一切献给观众

配合最默契的团体

2007 年和 2008 年，谢佩蓉随神韵艺术团在全球巡演两百多场，到过世界许多顶级剧场，不少著名剧院的工作人员表示：“见过很多艺术团，但神韵艺术团的演职员是最特别的一群人。”

在一般演出团中，舞台监督和钢琴伴奏是两个全职工作，而谢佩蓉身兼两职而且做得很完美，在她看来这并非难事。她说：“做一个优秀的钢琴伴奏家不是凸现个人 技巧，更重要的是配合

利益面前 仁义显

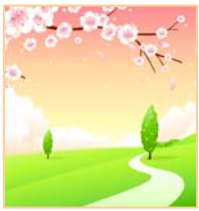

2008 年过年前，一位大法弟子在四川广汉市雒城镇书院街一家肉摊买了约 30 斤猪肉，用两个塑料袋提回家。

回家腌腊肉时，他发现塑料袋里装着卖肉人的钱包，有好几百元，他赶紧送回去。卖肉人很感动，要送两只猪蹄给他。大法弟子说：我不要你的东西，我是炼法轮功的，按照李老师讲的“真、善、忍”做好人。说完就走了。

肉摊附近茶馆里的人都说：现在还有这么好的人，中共镇压法轮功真的是错了，这么整人家，这些人还在做好人，难得啊！看来法轮功真是好的。其他卖肉的摊主也说：“你运气好，遇到法轮功，要是其他人，绝对不会退给你。”

植物人的康复奇迹

我女儿佳佳 2007 年 10 月 1 日在温州打工时骑摩托出车祸，头部受重伤，住院花去十多万元没治好，成了植物人，医院叫送回家等死。我们夫妻望着生不如死的年轻女儿，终日以泪洗面。

大法弟子听说后，告诉我们只要真心相信大

津沽真言

美妙动听的钢琴旋律行云流水般地从她指尖流淌出来，时而柔美婉约，时而雄壮激昂，每个音符都烘托出悠远的歌声，让观众深深感动于神韵歌曲的内涵与意境。这位气质典雅的女士，正是神韵艺术团钢琴演奏家兼舞台监督谢佩蓉。

■法轮功学员谢佩蓉，美国约翰霍普斯金大学音乐学院硕士，师从陈宏宽等钢琴名家。

把最美的一切献给观众

配合最默契的团体

2007 年和 2008 年，谢佩蓉随神韵艺术团在全球巡演两百多场，到过世界许多顶级剧场，不少著名剧院的工作人员表示：“见过很多艺术团，但神韵艺术团的演职员是最特别的一群人。”

在一般演出团中，舞台监督和钢琴伴奏是两个全职工作，而谢佩蓉身兼两职而且做得很完美，在她看来这并非难事。她说：“做一个优秀的钢琴伴奏家不是凸现个人 技巧，更重要的是配合

8

一席真言　为你送上　真相明心　走出迷蒙

利益面前 仁义显

2008 年过年前，一位大法弟子在四川广汉市雒城镇书院街一家肉摊买了约 30 斤猪肉，用两个塑料袋提回家。

回家腌腊肉时，他发现塑料袋里装着卖肉人的钱包，有好几百元，他赶紧送回去。卖肉人很感动，要送两只猪蹄给他。大法弟子说：我不要你的东西，我是炼法轮功的，按照李老师讲的“真、善、忍”做好人。说完就走了。

肉摊附近茶馆里的人都说：现在还有这么好的人，中共镇压法轮功真的是错了，这么整人家，这些人还在做好人，难得啊！看来法轮功真是好的。其他卖肉的摊主也说：“你运气好，遇到法轮功，要是其他人，绝对不会退给你。”

植物人的康复奇迹

我女儿佳佳 2007 年 10 月 1 日在温州打工时骑摩托出车祸，头部受重伤，住院花去十多万元没治好，成了植物人，医院叫送回家等死。我们夫妻望着生不如死的年轻女儿，终日以泪洗面。

大法弟子听说后，告诉我们只要真心相信大

25

下流的性侵犯。中共邪党才是一个真正的害人伤社会的邪教。

在中国大陆，民众对那些替中共愚弄民众的“砖家”早已有了清醒的认识，对替中共宣传的电视台更是深恶痛绝。凤凰卫视上的几个小丑替邪恶政权充当舆论打手的言行只会让民众鄙视。（文／飞鸣）

世道 民情

“到时她们是英雄”

河南省的一个看守所有个女干警，通过被非法关押在那里的大法弟子，看到了大法的美好，知道了中共导演“天安门自焚”等伪案诬陷法轮功、煽动百姓仇恨等真相。

女干警找到一本《转法轮》，认真地看过后，更明白了。她开始善待大法弟子。

冬天看守所不给喝开水，她经常把大法弟子叫到办公室给喝开水，还帮助在外面买日用品等。有一次听说两个因抢劫进来的女子经常偷拿大法弟子的东西，她专门到号里给犯人训话，说：“再听到你们跟法轮功发生矛盾，我就惩罚你们。法轮功跟你们不一样，她们是好人，等过一阵子会平反的，到那时她们是英雄。”

歌唱演员。做舞台监督最需要的也是配合。而神韵成员之间都配合的非常默契。因为大家都能处处为别人考虑，而且我们有着共同的愿望，就是能将最好的演出，最美的一切带给观众，复兴中华神传文化，找回我们民族的根。”

“澳洲阿德雷德剧院的一位工作人员说：‘神韵艺术团是我们见过的最有组织和效率的艺术团，我们几乎不用做太多的事情，艺术团成员就把所有的事都做好了。’不需要舞台监督过多安排，神韵的成员都非常主动。比如，整理舞台时，非常有次序，动作很快，在很短的时间里把所有东西都归到原来的位置。”

一切为了观众

“不论遇到什么情况、什么困难，在大幕拉开的那一刻，神韵会把最美好的画面呈现给观众。”“在世界巡演中，紧张的行程、倒时差、身体的疲劳、技术困难对大家都是考验，但是带着复兴中华传统文化的坚定信念，大家共同克服了很多困难。”谢佩蓉说。

“比如：神韵艺术团的三维动画天幕一直很受观众喜爱，为了让所有的观众、不管是最侧边、最后一排都能看全天幕，装台时，神韵的工作人员一定会去每个角落查看，天幕摆设的位置是不

津沽真言

下流的性侵犯。中共邪党才是一个真正的害人伤社会的邪教。

在中国大陆，民众对那些替中共愚弄民众的“砖家”早已有了清醒的认识，对替中共宣传的电视台更是深恶痛绝。凤凰卫视上的几个小丑替邪恶政权充当舆论打手的言行只会让民众鄙视。（文／飞鸣）

世道 民情

“到时她们是英雄”

河南省的一个看守所有个女干警，通过被非法关押在那里的大法弟子，看到了大法的美好，知道了中共导演“天安门自焚”等伪案诬陷法轮功、煽动百姓仇恨等真相。

女干警找到一本《转法轮》，认真地看过后，更明白了。她开始善待大法弟子。

冬天看守所不给喝开水，她经常把大法弟子叫到办公室给喝开水，还帮助在外面买日用品等。有一次听说两个因抢劫进来的女子经常偷拿大法弟子的东西，她专门到号里给犯人训话，说：“再听到你们跟法轮功发生矛盾，我就惩罚你们。法轮功跟你们不一样，她们是好人，等过一阵子会平反的，到那时她们是英雄。”

24

一席真言　为你送上　真相明心　走出迷蒙

歌唱演员。做舞台监督最需要的也是配合。而神韵成员之间都配合的非常默契。因为大家都能处处为别人考虑，而且我们有着共同的愿望，就是能将最好的演出，最美的一切带给观众，复兴中华神传文化，找回我们民族的根。”

“澳洲阿德雷德剧院的一位工作人员说：‘神韵艺术团是我们见过的最有组织和效率的艺术团，我们几乎不用做太多的事情，艺术团成员就把所有的事都做好了。’不需要舞台监督过多安排，神韵的成员都非常主动。比如，整理舞台时，非常有次序，动作很快，在很短的时间里把所有东西都归到原来的位置。”

一切为了观众

“不论遇到什么情况、什么困难，在大幕拉开的那一刻，神韵会把最美好的画面呈现给观众。”“在世界巡演中，紧张的行程、倒时差、身体的疲劳、技术困难对大家都是考验，但是带着复兴中华传统文化的坚定信念，大家共同克服了很多困难。”谢佩蓉说。

“比如：神韵艺术团的三维动画天幕一直很受观众喜爱，为了让所有的观众、不管是最侧边、最后一排都能看全天幕，装台时，神韵的工作人员一定会去每个角落查看，天幕摆设的位置是不

9

是最合适的。我们常常要花很多时间和精力不断与剧场人员交流和沟通，才能达成想要的效果。

剧场的人有时不理解，认为观众买便宜票看少一点理所当然，但我们要求做到尽善尽美。不要小瞧这些方方面面的细节，积累在一起，呈现出来的就是一个成功，这个成功的背后承载着神韵艺术团成员一颗颗配合的、真诚付出的心。”

美好来自纯净的心

谢佩蓉谈到，神韵艺术团是个非常纯净的团体，演员们都是法轮功学员，方方面面，都会用真、善、忍的准则归正自己的言行。

神韵演员们都有这样的特别之处：看到别人比自己表演得好时，比自己演得好还要开心。大家相互之间没有那种同行之间的排斥心理。演出时也没有在乎别人眼光的得失心，而只想着把最好的一切献给观众。

心中时刻充满平和与慈善，在台上就会自然流露最美好的一面。纯净的心演绎出纯善、纯美、纯正的艺术内涵，自然就能打动人，这也是神韵晚会场场都有观众感动落泪的原因吧！

谢佩蓉说：“我们重视每场演出、每一位观众，希望每个观众都能真正了解神韵传递出的中华五千年文化精华，不要错过这个机缘。”

这个“砖家”说的什么“伤己伤社会”更是不顾事实的诽谤。法轮功修炼者从来都是按照法轮功所教导的真善忍的原则要求自己，从来没有对社会造成任何伤害。无论在同是中华文化的台湾和香港，还是在欧美和澳洲，他们和社会良性互动，经常参加社区活动，并向社会各界介绍法轮功功法，获得社会的认可和大量的褒奖。法轮功有五套舒缓的功法，包括静功打坐，修炼者按照法轮功的教导，戒去不良的生活习惯和嗜好，他们的身心都在修炼中受益。

真正对社会、对修炼者造成巨大伤害的是中共这个邪恶的政权。这个邪党不准人们信仰真善忍，在过去的几十年里一直在倡导假恶斗，造成大陆社会的道德沦丧，贪污腐败，假货泛滥，豆腐渣工程更是在地震中害死数以万计的学童。

这个邪党霸占媒体作为自己的喉舌，对民众进行洗脑和欺骗，封堵互联网剥夺民众的知情权。

这个邪党以极其残忍的手段迫害真善忍的信仰者，已造成至少三千多位无辜的法轮功民众的死亡，其中很多人被酷刑折磨致死。这个邪党把修炼者绑架进劳教所、监狱和遍布各地的洗脑班，以暴力和谎言强迫修炼者违心表态放弃信仰，对修炼者进行野蛮的酷刑折磨，对女性修炼者进行

津沽真言

是最合适的。我们常常要花很多时间和精力不断与剧场人员交流和沟通，才能达成想要的效果。

剧场的人有时不理解，认为观众买便宜票看少一点理所当然，但我们要求做到尽善尽美。不要小瞧这些方方面面的细节，积累在一起，呈现出来的就是一个成功，这个成功的背后承载着神韵艺术团成员一颗颗配合的、真诚付出的心。”

美好来自纯净的心

谢佩蓉谈到，神韵艺术团是个非常纯净的团体，演员们都是法轮功学员，方方面面，都会用真、善、忍的准则归正自己的言行。

神韵演员们都有这样的特别之处：看到别人比自己表演得好时，比自己演得好还要开心。大家相互之间没有那种同行之间的排斥心理。演出时也没有在乎别人眼光的得失心，而只想着把最好的一切献给观众。

心中时刻充满平和与慈善，在台上就会自然流露最美好的一面。纯净的心演绎出纯善、纯美、纯正的艺术内涵，自然就能打动人，这也是神韵晚会场场都有观众感动落泪的原因吧！

谢佩蓉说：“我们重视每场演出、每一位观众，希望每个观众都能真正了解神韵传递出的中华五千年文化精华，不要错过这个机缘。”

10

一席真言　为你送上　真相明心　走出迷蒙

这个“砖家”说的什么“伤己伤社会”更是不顾事实的诽谤。法轮功修炼者从来都是按照法轮功所教导的真善忍的原则要求自己，从来没有对社会造成任何伤害。无论在同是中华文化的台湾和香港，还是在欧美和澳洲，他们和社会良性互动，经常参加社区活动，并向社会各界介绍法轮功功法，获得社会的认可和大量的褒奖。法轮功有五套舒缓的功法，包括静功打坐，修炼者按照法轮功的教导，戒去不良的生活习惯和嗜好，他们的身心都在修炼中受益。

真正对社会、对修炼者造成巨大伤害的是中共这个邪恶的政权。这个邪党不准人们信仰真善忍，在过去的几十年里一直在倡导假恶斗，造成大陆社会的道德沦丧，贪污腐败，假货泛滥，豆腐渣工程更是在地震中害死数以万计的学童。

这个邪党霸占媒体作为自己的喉舌，对民众进行洗脑和欺骗，封堵互联网剥夺民众的知情权。

这个邪党以极其残忍的手段迫害真善忍的信仰者，已造成至少三千多位无辜的法轮功民众的死亡，其中很多人被酷刑折磨致死。这个邪党把修炼者绑架进劳教所、监狱和遍布各地的洗脑班，以暴力和谎言强迫修炼者违心表态放弃信仰，对修炼者进行野蛮的酷刑折磨，对女性修炼者进行

23

大家谈

凤凰卫视指鹿为马、造谣诽谤

近日，凤凰卫视播出了一个姓邱的人主持的诽谤法轮功的节目。凤凰卫视受中共影响是众所周知的事情，此次不过是充当中共的喉舌，抹黑法轮功，为中共迫害法轮功提供借口。它找来的所谓“国际学者”没有任何学术水准和学术道德，他们对法轮功根本没有做过真正的了解和研究，只不过是在兜售中共灌输给他们的谎言而已。这几个所谓的“专家”不是学有专长的“专家”，而是替中共打击善良民众的“砖家”。

有一个“砖家”造谣说“法轮功脱离社会”。而事实上，法轮功修炼者都有正常的工作和家庭，根本没有脱离社会。他们只是在日常的生活中按照真善忍的原则为人处世。法轮功没有教堂、没有庙宇，修炼者有完全的自由做任何自己想做的事情，自由地获取各种资讯。这个“砖家”把法轮功和一个日本的团体相提并论，完全是指鹿为马。“砖家”说法轮功不允许异族通婚更是明显的造谣，因为法轮功修炼者中不乏华裔和西人通婚的例子。

天下采风

马国公司上百员工体验美妙

2009 年 2 月 25 日，马来西亚法轮大法学会受吉隆坡一家大公司的邀请到该公司总部教公司职员炼法轮功，上百名公司员工踊跃参与。

公司的活动负责人表示，他通过资料了解到全世界80多个国家的人都在学法轮功。炼完功后，负责人表示：“我觉得很好，很适合我们的员工。我相信炼法轮功能使身体强健，精力更充沛。”他认为法轮功会很受欢迎，因为这功法能在任何时间、地点炼，而且动作缓慢，不会受伤。他还表示，这么好的功法，他会大力推荐邀请法轮功学员去他儿女所在的学校教功。有女职员表示，她们在炼功时感到能量，整个炼功场都感觉很舒服。最后，该公司十分感激马来西亚法轮大法学会前来义务教功，并赠送纪念品以示谢意。

津沽真言

大家谈

凤凰卫视指鹿为马、造谣诽谤

近日，凤凰卫视播出了一个姓邱的人主持的诽谤法轮功的节目。凤凰卫视受中共影响是众所周知的事情，此次不过是充当中共的喉舌，抹黑法轮功，为中共迫害法轮功提供借口。它找来的所谓“国际学者”没有任何学术水准和学术道德，他们对法轮功根本没有做过真正的了解和研究，只不过是在兜售中共灌输给他们的谎言而已。这几个所谓的“专家”不是学有专长的“专家”，而是替中共打击善良民众的“砖家”。

有一个“砖家”造谣说“法轮功脱离社会”。而事实上，法轮功修炼者都有正常的工作和家庭，根本没有脱离社会。他们只是在日常的生活中按照真善忍的原则为人处世。法轮功没有教堂、没有庙宇，修炼者有完全的自由做任何自己想做的事情，自由地获取各种资讯。这个“砖家”把法轮功和一个日本的团体相提并论，完全是指鹿为马。“砖家”说法轮功不允许异族通婚更是明显的造谣，因为法轮功修炼者中不乏华裔和西人通婚的例子。

22

一席真言　为你送上　真相明心　走出迷蒙

天下采风

马国公司上百员工体验美妙

2009 年 2 月 25 日，马来西亚法轮大法学会受吉隆坡一家大公司的邀请到该公司总部教公司职员炼法轮功，上百名公司员工踊跃参与。

公司的活动负责人表示，他通过资料了解到全世界80多个国家的人都在学法轮功。炼完功后，负责人表示：“我觉得很好，很适合我们的员工。我相信炼法轮功能使身体强健，精力更充沛。”他认为法轮功会很受欢迎，因为这功法能在任何时间、地点炼，而且动作缓慢，不会受伤。他还表示，这么好的功法，他会大力推荐邀请法轮功学员去他儿女所在的学校教功。有女职员表示，她们在炼功时感到能量，整个炼功场都感觉很舒服。最后，该公司十分感激马来西亚法轮大法学会前来义务教功，并赠送纪念品以示谢意。

11

真相明心 法轮大法究竟是什么

● **教人向善** 法轮功是佛家修炼大法，以真、善、忍为修炼原则。修炼人从做好人做起，努力按照真、善、忍标准提升个人心性，返本归真；还包含五套缓慢优美的功法动作。法轮大法教人向善。修炼法轮功不但能祛病健身，使人变得诚实、善良、宽容、和平，而且能开启智慧，逐渐达到洞悉人生和宇宙奥秘的自在境界。

● **使人健康** 1998 年 5 月 15 日，国家体育总局局长伍绍祖亲赴法轮大法发祥地长春考察。98 年 9 月国家体总抽样调查法轮功修炼人 12553 人，疾病痊愈和基本康复率为 77.5%，加上好转者人数20.4%，祛病健身总数有效率高达97.9%。平均每人每年节约医药费 1700 多元，每年共节约医药费 2100 多万元。

● **福益社会** 对社会来说，法轮功修炼能提升个人道德水准，增强社会稳定、包容与祥和。法轮大法在中国曾获多项褒奖与赞誉。在 1993 年北京东方健康博览会上，李洪志先生荣获博览会最高奖项“边缘科学进步奖”和大会“特别金奖”，以及“受群众欢迎的气功师”称号。

1998 年下半年以乔石为首的部份人大离退休

天津大法弟子王金艳遭绑架 陈小飞、倪爱君被迫流离失所

二零零九年三月六日晚七点左右，天津市武清区大沙河乡三名女大法弟子陈小飞、王金艳、倪爱君在大沙河乡水牛村做真相时被恶人举报，被大沙河乡派出所恶警及协勤人员非法搜身、抄走大法真相标语，随后被绑架到派出所。三位大法弟子先后正念闯出派出所。

七日晚，王金艳因家中盖房正上梁回到家中，八日早，又被大沙河乡派出所绑架并送到武清区看守所。陈小飞（怀有身孕）、倪爱君被迫流离失所。

天津市武清区大沙河乡派出所电话：（022）22235233

天津市西青区法轮功学员肖卫华遭迫害

天津市西青区法轮功学员肖卫华，56 岁，2008 年 12 月 1 日夜间 2 点多，恶警闯入家中非法抄家，把家中的钱、电脑、打印机、大法书籍都抄走了，把家里翻的乱七八糟。把肖卫华绑架到大卞庄劳教所。现转到西青区公安分局进行迫害至今不让家属见人。

津沽真言

真相明心 法轮大法究竟是什么

● 教人向善 法轮功是佛家修炼大法，以真、善、忍为修炼原则。修炼人从做好人做起，努力按照真、善、忍标准提升个人心性，返本归真；还包含五套缓慢优美的功法动作。法轮大法教人向善。修炼法轮功不但能祛病健身，使人变得诚实、善良、宽容、和平，而且能开启智慧，逐渐达到洞悉人生和宇宙奥秘的自在境界。

● 使人健康 1998 年 5 月 15 日，国家体育总局局长伍绍祖亲赴法轮大法发祥地长春考察。98 年 9 月国家体总抽样调查法轮功修炼人 12553 人，疾病痊愈和基本康复率为 77.5%，加上好转者人数20.4%，祛病健身总数有效率高达97.9%。平均每人每年节约医药费 1700 多元，每年共节约医药费 2100 多万元。

● 福益社会 对社会来说，法轮功修炼能提升个人道德水准，增强社会稳定、包容与祥和。法轮大法在中国曾获多项褒奖与赞誉。在 1993 年北京东方健康博览会上，李洪志先生荣获博览会最高奖项“边缘科学进步奖”和大会“特别金奖”，以及“受群众欢迎的气功师”称号。

1998 年下半年以乔石为首的部份人大离退休

12

一席真言 为你送上 真相明心 走出迷蒙

天津大法弟子王金艳遭绑架 陈小飞、倪爱君被迫流离失所

二零零九年三月六日晚七点左右，天津市武清区大沙河乡三名女大法弟子陈小飞、王金艳、倪爱君在大沙河乡水牛村做真相时被恶人举报，被大沙河乡派出所恶警及协勤人员非法搜身、抄走大法真相标语，随后被绑架到派出所。三位大法弟子先后正念闯出派出所。

七日晚，王金艳因家中盖房正上梁回到家中，八日早，又被大沙河乡派出所绑架并送到武清区看守所。陈小飞（怀有身孕）、倪爱君被迫流离失所。

天津市武清区大沙河乡派出所电话：（022）22235233

天津市西青区法轮功学员肖卫华遭迫害

天津市西青区法轮功学员肖卫华，56 岁，2008 年 12 月 1 日夜间 2 点多，恶警闯入家中非法抄家，把家中的钱、电脑、打印机、大法书籍都抄走了，把家里翻的乱七八糟。把肖卫华绑架到大卞庄劳教所。现转到西青区公安分局进行迫害至今不让家属见人。

21

前进监狱迫害大法学员的相关责任人

天津市汉沽区京山线茶淀站 106 信箱，邮政编码：300481。注：106 信箱下每个分监区设一个分箱，比如要寄往一分监区，邮寄地址为：天津市汉沽区京山线茶淀站 106-1 信箱

刘成山：专门关押和迫害法轮功的第 1 分监区指导员；

梁福瑜：曾任第 1 分监区指导员，警号：1108375

以上所有信息请知情者核对补充。

大法弟子柳爱清、路玉兰等多人被迫害

天津市大法弟子柳爱清（女，59 岁），被判刑五年，现被非法关押在南开区凌庄子 199 号凌庄子女子监狱 3 监区。

天津市宜白路大法弟子路玉兰（女，54 岁），被判刑五年，其丈夫闫贵林被判刑四年半。

天津市北辰区大法弟子王永怀（女，60 岁）和丈夫（名字不详）及大法弟子吴殿忠（男，48 岁），现被非法关押在北辰看守所，已接到捕票，等法院判决。

天津市河东区大法弟子马洪志、李良被非法关押在河东看守所，详情请知情人补充。

天津市大法弟子刘海滨也在天津监狱遭受迫害。

老干部对法轮功进行了数月的详细调查，得出“法轮功于国于民有百利而无一害”的结论，并于年底向中共中央政治局提交了调查报告。

● **洪传世界**　法轮功迄今已洪传世界 80 多个国家和地区，受到世界人民的爱戴和尊敬。因李洪志先生和法轮大法对人类身心健康作出的杰出贡献，已获得各国政府褒奖、支持议案信函近 3000 项。法轮功书籍被译成 30 多种语言。自 2000 年起，李洪志先生连续四年被提名诺贝尔和平奖。

1999 年 7 月，中共江氏集团出于妒忌和极度

■ 2005 年 12 月 25 日，台湾 4000 多名法轮功学员集体炼功，排组法轮图形。

津沽真言

前进监狱迫害大法学员的相关责任人

天津市汉沽区京山线茶淀站 106 信箱，邮政编码：300481。注：106 信箱下每个分监区设一个分箱，比如要寄往一分监区，邮寄地址为：天津市汉沽区京山线茶淀站 106-1 信箱

刘成山：专门关押和迫害法轮功的第 1 分监区指导员；

梁福瑜：曾任第 1 分监区指导员，警号：1108375

以上所有信息请知情者核对补充。

大法弟子柳爱清、路玉兰等多人被迫害

天津市大法弟子柳爱清（女，59 岁），被判刑五年，现被非法关押在南开区凌庄子 199 号凌庄子女子监狱 3 监区。

天津市宜白路大法弟子路玉兰（女，54 岁），被判刑五年，其丈夫闫贵林被判刑四年半。

天津市北辰区大法弟子王永怀（女，60 岁）和丈夫（名字不详）及大法弟子吴殿忠（男，48 岁），现被非法关押在北辰看守所，已接到捕票，等法院判决。

天津市河东区大法弟子马洪志、李良被非法关押在河东看守所，详情请知情人补充。

天津市大法弟子刘海滨也在天津监狱遭受迫害。

20

一席真言　为你送上　真相明心　走出迷蒙

老干部对法轮功进行了数月的详细调查，得出“法轮功于国于民有百利而无一害”的结论，并于年底向中共中央政治局提交了调查报告。

● 洪传世界　法轮功迄今已洪传世界 80 多个国家和地区，受到世界人民的爱戴和尊敬。因李洪志先生和法轮大法对人类身心健康作出的杰出贡献，已获得各国政府褒奖、支持议案信函近 3000 项。法轮功书籍被译成 30 多种语言。自 2000 年起，李洪志先生连续四年被提名诺贝尔和平奖。

1999 年 7 月，中共江氏集团出于妒忌和极度

■ 2005 年 12 月 25 日，台湾 4000 多名法轮功学员集体炼功，排组法轮图形。

13

偏执，开始全面迫害法轮功，喉舌媒体抹黑法轮功的诬陷报道相继出笼，被称作“世纪谎言”的天安门自焚伪案，就是其中之一。

医学常识辨真伪：切开气管能唱歌？

■医生说给“自焚”的女孩刘思影做了气管切开的手术。根据医学常识，术后多日人才能说话。可刘思影带着插管，却声音清脆地接受采访，还能唱歌，创造了医学奇迹！■根据医疗常识，烧伤处要暴露在空气中。画面上的“自焚者”却用绷带包裹严密；■重度烧伤病人最大的危险是细菌感染。画面上的记者既无隔离衣，又无口罩帽子，就近距离问话。

国际教育发展组织（IED）2001年8月14日在联合国会议上，就天安门自焚事件，强烈谴责中共的“国家恐怖主义行为”。声明说：从录像分析表明，整个事件是“政府一手导演的”。中国代表团面对确凿的证据，没有辩辞。该声明已被联合国备案。

请关注

发生在身边的迫害

南开区大法弟子周俊玲面临非法判刑

天津市南开区大法弟子周俊玲于08年8月25日被公安南开分局非法抓捕，其丈夫李某因身体出现病状，拘留所拒收，暂留家中。09年3月4日南开区中级法院对二人非法开庭，当庭未作出判决，尚未决定何时再开庭。现周俊玲仍被关押在南开区拘留所（地址：南开区北草坝华坪路12号）。请知道详情者给予补充。

天津市南开区人民法院 地址： 天津市南开区南开二纬路 22 号 电话：022-27351418 27350562 邮编： 300100

天津市南开区检察院起诉科 电话：022-27354878

天津市公安局南开区分局 地址：南开二纬路 114 号 电话：022-27265447、27353223 值班电话：022--27355957

天津南开公安分局局长：王宇 局长电话：022--27341296

南开公安分局看守所 所长电话：022--87611960

津沽真言

偏执，开始全面迫害法轮功，喉舌媒体抹黑法轮功的诬陷报道相继出笼，被称作“世纪谎言”的天安门自焚伪案，就是其中之一。

医学常识辨真伪：切开气管能唱歌？

■医生说给“自焚”的女孩刘思影做了气管切开的手术。根据医学常识，术后多日人才能说话。可刘思影带着插管，却声音清脆地接受采访，还能唱歌，创造了医学奇迹！■根据医疗常识，烧伤处要暴露在空气中。画面上的“自焚者”却用绷带包裹严密；■重度烧伤病人最大的危险是细菌感染。画面上的记者既无隔离衣，又无口罩帽子，就近距离问话。

国际教育发展组织（IED）2001年8月14日在联合国会议上，就天安门自焚事件，强烈谴责中共的“国家恐怖主义行为”。声明说：从录像分析表明，整个事件是“政府一手导演的”。中国代表团面对确凿的证据，没有辩辞。该声明已被联合国备案。

14

一席真言　为你送上　真相明心　走出迷蒙

请关注

发生在身边的迫害

南开区大法弟子周俊玲面临非法判刑

天津市南开区大法弟子周俊玲于08年8月25日被公安南开分局非法抓捕，其丈夫李某因身体出现病状，拘留所拒收，暂留家中。09年3月4日南开区中级法院对二人非法开庭，当庭未作出判决，尚未决定何时再开庭。现周俊玲仍被关押在南开区拘留所（地址：南开区北草坝华坪路12号）。请知道详情者给予补充。

天津市南开区人民法院 地址： 天津市南开区南开二纬路 22 号 电话：022-27351418 27350562 邮编： 300100

天津市南开区检察院起诉科 电话：022-27354878

天津市公安局南开区分局 地址：南开二纬路 114 号 电话：022-27265447、27353223 值班电话：022--27355957

天津南开公安分局局长：王宇 局长电话：022--27341296

南开公安分局看守所 所长电话：022--87611960

19

山东姐妹被劫持 家人被绑架勒索

山东潍坊大法弟子曹俊峰、曹俊萍姐妹，在奥运之前分别被潍坊市国保大队绑架，非法关押在看守所。现在不仅家人无法见到她们，甚至家人也无故被国保大队频繁绑架、勒索。潍坊市国保大队先后绑架了她们的两个弟弟、弟媳、表妹、朋友、曹俊峰的丈夫和女儿，共勒索人民币高达七万元。

成都警察骗五岁孩子签字按手印

四川省成都市龙泉驿区公安分局欲进一步迫害航天第七研究院燎原无线电厂职工、法轮功学员李长利，于 2009 年 1 月 13 日上午 10 点左右，公安分局曾义等两名警察来李长利家，一起来的还有蓝天幼儿园老师肖雪梅，一起诱骗李长利年仅五岁半的女儿李微红，企图制造“证据”。孩子在陌生人面前，害怕，也回答不出什么来。警察叫李微红签字并按手印，将五岁的小孩作为证人。随后，中共人员就用这个上不去法庭的材料，把李长利夫妇非法劳教。

沧桑历程

善良青年被迫害惨死

辽宁抚顺市清原县法轮功学员徐大为，原是沈阳一家饭店的厨师。他待人本份实在，工作任劳任怨，周围的人都说他善良能干。然而却因为向人们讲述法轮功真相被中共非法判刑八年，先后在辽宁的四个监狱（沈阳大北监狱、凌源第一监狱、抚顺第二监狱、沈阳东陵监狱）遭受酷刑洗脑，被长期戴手铐脚镣、毒打、上大挂、强行灌食、胶皮管子打、针扎、电棍电击等。徐大为被迫害得奄奄一息，昏死多次，并患上了胸膜炎半腔积水。最后被沈阳东陵监狱迫害得骨瘦如柴、精神失常，回家不到两周，于零九年二月十六日，含冤离世。

2007 年徐大为被转押到沈阳市东陵监狱三监区。徐大为在东陵监狱声明自己不是罪犯、抵制剃头、报数，遭到殴打。前来制止的法轮功学员也被恶警用电棍电击。沈阳东陵

34 岁的徐大为被沈阳东陵监狱迫害得骨瘦如柴、精神失常，身上有多处电棍电击的印痕。

津沽真言

山东姐妹被劫持 家人被绑架勒索

山东潍坊大法弟子曹俊峰、曹俊萍姐妹，在奥运之前分别被潍坊市国保大队绑架，非法关押在看守所。现在不仅家人无法见到她们，甚至家人也无故被国保大队频繁绑架、勒索。潍坊市国保大队先后绑架了她们的两个弟弟、弟媳、表妹、朋友、曹俊峰的丈夫和女儿，共勒索人民币高达七万元。

成都警察骗五岁孩子签字按手印

四川省成都市龙泉驿区公安分局欲进一步迫害航天第七研究院燎原无线电厂职工、法轮功学员李长利，于 2009 年 1 月 13 日上午 10 点左右，公安分局曾义等两名警察来李长利家，一起来的还有蓝天幼儿园老师肖雪梅，一起诱骗李长利年仅五岁半的女儿李微红，企图制造“证据”。孩子在陌生人面前，害怕，也回答不出什么来。警察叫李微红签字并按手印，将五岁的小孩作为证人。随后，中共人员就用这个上不去法庭的材料，把李长利夫妇非法劳教。

18

一席真言 为你送上 真相明心 走出迷蒙

沧桑历程

善良青年被迫害惨死

辽宁抚顺市清原县法轮功学员徐大为，原是沈阳一家饭店的厨师。他待人本份实在，工作任劳任怨，周围的人都说他善良能干。然而却因为向人们讲述法轮功真相被中共非法判刑八年，先后在辽宁的四个监狱（沈阳大北监狱、凌源第一监狱、抚顺第二监狱、沈阳东陵监狱）遭受酷刑洗脑，被长期戴手铐脚镣、毒打、上大挂、强行灌食、胶皮管子打、针扎、电棍电击等。徐大为被迫害得奄奄一息，昏死多次，并患上了胸膜炎半腔积水。最后被沈阳东陵监狱迫害得骨瘦如柴、精神失常，回家不到两周，于零九年二月十六日，含冤离世。

2007 年徐大为被转押到沈阳市东陵监狱三监区。徐大为在东陵监狱声明自己不是罪犯、抵制剃头、报数，遭到殴打。前来制止的法轮功学员也被恶警用电棍电击。沈阳东陵

34 岁的徐大为被沈阳东陵监狱迫害得骨瘦如柴、精神失常，身上有多处电棍电击的印痕。

15

监狱常年禁止徐大为的家人探视，封锁他被迫害的消息。负责迫害的是东陵监狱监狱长李众、三监区监区长郭宝元、管教霍喜中、戚金龙等。

东陵监狱对法轮功学员的迫害隐蔽而残酷。零七年十月二十二日，东陵监狱将抚顺清原县六十七岁的法轮功学员张友金迫害致死；零八年八月十九日又将沈阳法轮功学员郑守君迫害致死。事后，监狱长姚树良（音）对郑守君的家属说“我有责任”，但拒绝承担任何责任。狱方为掩盖迫害罪责，甚至在郑守君的遗体上扎了一个针眼，企图伪造“抢救现场”，被家属揭穿后，狱警们不语。东陵监狱逼迫家属签字，最后将郑守君的遗体强行火化。

徐大为八岁的女儿出生时，他正在狱中遭受折磨。如今父女匆匆相见，竟成永别。徐大为的妻子勤劳朴实，八年来含辛茹苦，独自照顾全家，没想到昔日健康善良的丈夫、家里的主要劳动力，被迫害的遍体鳞伤、撒手人寰。徐大为是家里的长孙、长子，九旬的奶奶、年迈的父母苦盼八年，等来的却是白发人送黑发人。一家老小泪已流干。

在中共对法轮功九年多的迫害中，已有至少3251位法轮功学员被折磨致死，成千上万的美满家庭被拆散。

逼迫放弃信仰 武陵监狱拒重病老人回家

至2009年2月，69岁的长沙法轮功学员谢务堂已被常德武陵监狱非法关押了一年之久。历经中共迫害的老人目前身患多种疾病：肺结核，腰椎盘突出，高血压，脑、颈椎动脉硬化，老人全身浮肿、发抖，胸痛，直不起腰，行走需拐杖支撑，下排牙齿在2000年全部被永州恶警打脱，咀嚼困难。

武陵监狱多次以所谓抗拒劳动改造为由，“严管”迫害老人，三个月不准家人探望。武陵监狱五监区三中队的教导员段某，2009年1月9日对家人说，谢务堂完全符合保外就医条件，他写“四书”（放弃信仰），马上让他回去。

此前，武陵监狱刑法执行科警察易某，对家人说：“在监狱死人属于正常情况。”武陵监狱视人命如草芥，家人为谢务堂的安危万分担忧。

2007年7月14日，长沙市天心区国保大队大队长付胜文等伙同湖南省女子监狱的周婵、刘芊等十几恶警闯入谢家，绑架了谢务堂夫妇。谢务堂被劫持到长沙市看守所，被强行注射不明药物导致记忆力严重衰退，并出现肺结核症状。

津沽真言

监狱常年禁止徐大为的家人探视，封锁他被迫害的消息。负责迫害的是东陵监狱监狱长李众、三监区监区长郭宝元、管教霍喜中、戚金龙等。

东陵监狱对法轮功学员的迫害隐蔽而残酷。零七年十月二十二日，东陵监狱将抚顺清原县六十七岁的法轮功学员张友金迫害致死；零八年八月十九日又将沈阳法轮功学员郑守君迫害致死。事后，监狱长姚树良（音）对郑守君的家属说“我有责任”，但拒绝承担任何责任。狱方为掩盖迫害罪责，甚至在郑守君的遗体上扎了一个针眼，企图伪造“抢救现场”，被家属揭穿后，狱警们不语。东陵监狱逼迫家属签字，最后将郑守君的遗体强行火化。

徐大为八岁的女儿出生时，他正在狱中遭受折磨。如今父女匆匆相见，竟成永别。徐大为的妻子勤劳朴实，八年来含辛茹苦，独自照顾全家，没想到昔日健康善良的丈夫、家里的主要劳动力，被迫害的遍体鳞伤、撒手人寰。徐大为是家里的长孙、长子，九旬的奶奶、年迈的父母苦盼八年，等来的却是白发人送黑发人。一家老小泪已流干。

在中共对法轮功九年多的迫害中，已有至少3251位法轮功学员被折磨致死，成千上万的美满家庭被拆散。

16

一席真言　为你送上　真相明心　走出迷蒙

逼迫放弃信仰 武陵监狱拒重病老人回家

至2009年2月，69岁的长沙法轮功学员谢务堂已被常德武陵监狱非法关押了一年之久。历经中共迫害的老人目前身患多种疾病：肺结核，腰椎盘突出，高血压，脑、颈椎动脉硬化，老人全身浮肿、发抖，胸痛，直不起腰，行走需拐杖支撑，下排牙齿在2000年全部被永州恶警打脱，咀嚼困难。

武陵监狱多次以所谓抗拒劳动改造为由，“严管”迫害老人，三个月不准家人探望。武陵监狱五监区三中队的教导员段某，2009年1月9日对家人说，谢务堂完全符合保外就医条件，他写“四书”（放弃信仰），马上让他回去。

此前，武陵监狱刑法执行科警察易某，对家人说：“在监狱死人属于正常情况。”武陵监狱视人命如草芥，家人为谢务堂的安危万分担忧。

2007年7月14日，长沙市天心区国保大队大队长付胜文等伙同湖南省女子监狱的周婵、刘芊等十几恶警闯入谢家，绑架了谢务堂夫妇。谢务堂被劫持到长沙市看守所，被强行注射不明药物导致记忆力严重衰退，并出现肺结核症状。

17