明慧週報
良言破迷雾　真相指光明
突破封锁访问：www.minghui.org　贵州版　2017 年 12 月 2 日　第 262 期

台湾法轮大法修炼心得交流会隆重召开

【明慧网】2017 年 11 月 26 日，台湾法轮大法修炼心得交流会在台湾大学综合体育馆隆重举行。7500 多名法轮功学员齐聚一堂，十九位有着不同人生经历的法轮功学员分享了自己如何按照法轮大法（又称法轮功）“真、善、忍”原则修炼，使身心受益的经历与收获。

■ 二零一七年台湾法轮大法修炼心得交流会在台湾大学体育馆隆重召开

特殊优良教师谢师恩

目前任教于金门一所国小的胡女士，大学毕业后有幸找到真正可以帮助人的办法，就是鼓励对方修炼法轮功。2014 年胡女士获选为金门县特殊优良教师，在上台受奖时，胡女士说：“我从害羞的天性到有勇气站在台上，全是因为我遇到了一位伟大的师父，他教我做人要无私无我、先他后我，他就是法轮大法的创始人李洪志老师，李老师，谢谢您！另外，我指导学生三度获得金门科学展览会物理科第一名，也全是因为修炼大法后用‘真、善、忍’的法理来要求自己、指导学生出现的奇迹。”

老年妇女体会无病一身轻

台中 71 岁的何女士，从小就有四种病缠身：头痛、气喘、鼻子过敏、荨麻疹。27 岁时怀孕和坐月子时受寒，一吹到风就一直发抖不停，苦不堪言。53 岁时丈夫病故，何女士像失魂落魄一样，因此得了失忆症。她的姑姑因此介绍她修炼法轮功。修炼后，随着每天坚持炼功学法修心性，何女士恢复了记忆，原有的四种顽疾也一一好了，体会到无病一身轻的美好。何女士感谢师父再造之恩。◇

大学，之后一直在基层为农民和工人群众治病。经过 30 年的钻研和锻炼，陈大夫的医术在大名县远近闻名，他的名字先后被列入中国名医辞典和中国高级医师咨询辞典。在治疗百日咳方面，陈一仁尤有独到之处，曾经在一次疑难病症现场治疗研讨会上发表论文，受到与会国内外专家好评。经过他的诊断和治疗，刘贯群的儿子的病情很快得到缓解。第二天晚上和第三天早晨，陈医生又利用下班后和上班前的时间两次来到刘家，痛。

大名县龙王庙退休医生万保生，也是一位为台属、台胞热心服务的好医生（详见本刊去年 12 月号——编者）。陈一仁曾多次去龙王庙，帮助万大夫解决困难，协助他购进先进医疗器械、设备和药品，还买了专业书籍送给万大夫，使万大夫的医疗水平越来越高。

陈一仁现在是副主任医师，不久前还被选为大名县政协副主席、县人大常委会常委。

治病显奇效的法轮功

● 修 静

北京方岗副食店退休女职工彭家伦，因患严重的类风湿病已瘫痪了 6 年，不久前却突然站了起来，不但能行走，生活也能自理了。面对我惊异的目光，这位老太太说，过去几年，她为了治病，几乎跑遍了北京各大医院，医疗费花了两万多元，病情反倒越来越重。去年 11 月，她巧遇“中国法轮功”创始人李洪志大师，经他十几分钟治疗，便从轮椅上站了起来。从此，她的健康状况逐渐好转。

气功是中国珍贵的文化遗产，功法很多，在医疗保健方面各有独特的功效，法轮功便是其中之一。

法轮功创始人李洪志于 1951 年出生在吉林省公主岭市，幼年和青少年时代先后受多位高人亲传，得上乘大法，1970 年后又得大道功夫，功力达极高层次。1984 年后，他结合本身苦修的成果，悟创一种适合普及、方便众人修炼的功法，

气功与科学

李洪志的照片被《气功与科学》杂志选作封面。

36　现代中国一九九三年七月

■《今日中国：中文版》1993 年 第 7 期（36-38 页）以《治病显奇效的法轮功》为题报道法轮功与创始人李洪志大师。

《今日中国》1993年一篇法轮功报导

《今日中国：中文版》1993 年第 7 期（36-38 页）曾以《治病显奇效的法轮功》为题报道法轮功与创始人李洪志大师。报道说：“气功是中国珍贵的文化遗产，功法很多，在医疗保健方面各有独特的功效，法轮功便是其中之一。”

报道说：“李大师自从出山以来，已先后在几个省市亲自传授法轮功，在北京办了多期培训班。学员们有的来自中央机关，有的来自基层各行各业还有军人、教授、学生、医生；有 80 多岁的老人，也有十来岁的孩子。他们通过修炼法轮功，不仅强健了身体，还大大提高了心理素质。”

报道说：“北京方岗副食店退休女职工彭家伦，因患严重的类风湿病已瘫痪了 6 年，不久前却突然站了起来，不但能行走，生活也能自理了。面对我惊异的目光，这位老太太说，过去几年，她为了治病，几乎跑遍了北京各大医院，医疗费花了两万多元，病情反倒越来越重。去年 11 月，她巧遇‘中国法轮功’创始人李洪志大师，经他十几分钟治疗，便从轮椅上站了起来。”

从 1993 年至今，24 年过去了，法轮功已弘传全球一百多个国家。大法著作《转法轮》也以 40 种文字发行。◇

伯明翰身心健康节 英国居民学炼法轮功

2017年11月3日至5日，英国伯明翰市的法轮功学员参加了在著名的英国伯明翰国家展览中心举办的“身心灵健康节”。

当地法轮功学员们在健康节上设立展位，介绍法轮功。许多民众表示感受到了法轮功带来的祥和宁静，纷纷来学炼法轮功。◇

狱中神奇往事

【明慧网】1999年7月20日中共开始疯狂迫害法轮功。我和当地许多法轮功学员因为打算进京为法轮功上访，被非法关入了看守所。在看守所里，尽管遭受毒打和各种刑具酷刑的迫害，我们依然争取合法炼功环境，对法轮大法“真善忍”信仰的坚定，也让我们见证了神助。

生死之间见神迹

那一年，临近5月13日，那是法轮功师父华诞，也是“世界法轮大法日”。为了纪念这个伟大的日子，我们向看守所提出要求，在这天让全体被非法关押的法轮功学员到看守所的院坝上集体炼功。看守所不答应。5月13日上午，我就在监舍里高喊：“法轮大法好！法轮大法是正法！”我天生一副大嗓门，一喊全看守所的人都听到了。其它监舍的学员马上也一起大声喊了起来，一时间，“法轮大法好！法轮大法是正法！”的口号声此起彼伏，整个看守所都沸腾了。

看守所警察惊慌失措，杀气腾腾地闯进监舍，问是不是我带头喊的？我说是。

警察马上叫两个犯人抬了一副一百多斤重的脚镣给我戴上，并给我上了一副土铐（比正常手铐让人难受得多）。随后又指使两个身强体壮、力气特别大的犯人架起我，喊着号子，使出全身力气将我的头往墙上撞。如果是一般人，只要撞一下，不是颈断骨折就是脑浆迸裂，至少也得头破血流。他们就是想置我于死地，把我撞死了然后说我是自己撞墙自杀而死。江泽民对法轮功的迫害政策就是“打死白打死，打死算自杀”。

我当时非常平静，不惊不怕。他们就这么一直撞着，也不知撞了多少下，直到累得气喘吁吁才停下来。完全出人意料的是，我的头没有任何伤痕，甚至不红也不肿，头不昏，眼也不花，就像什么都没发生过一样。警察和犯人都惊呆了！一个犯人对监舍牢头（看守所在每个监舍都指定一个在押人员为监舍头协助管理）说：“太神了！这个头你不要当了，让他来当。”

我告诉他们，是我的师父保护了我。我刚炼法轮功时，天目开了，可以看到另外空间。1999年中共迫害法轮功开始后，我的天目就关了，经这么一撞，我的天目又开了，而且比以前看得更清楚了。

善的力量

不久看守所真安排我当监舍的头了。我就要求监舍的犯人不许打架，不许对新进来的人进行殴打体罚。殴打折磨新犯人是看守所几十年的“传统”，被我改变了。我还教同监舍的人学法轮功，按真、善、忍做人。本来犯人之间打架斗殴屡禁不止，中共看守所都没有办法改变，但在法轮大法感召下，此监舍风气为之一变，没有打架的了，因此获得了“文明监舍”称号，还给我发了个奖状。

我这次被绑架关押，是被镇党委书记骗到镇政府后，叫来派出所警察抓我的，我给他讲法轮功真相他不听，说什么是“执行江××的政策”。我说：“善恶有报是天理，你现在抓我，要不了多久，你也要进来。”他根本不信，觉得一个堂堂书记一把手怎么可能会“进去”。

果不其然，20多天后，他因受贿9千多元被关进看守所。一关进来就被犯人一顿暴打，换了一个监舍还是挨打。后来到了我所在监舍。如果是一般人，这可是冤家路窄，报仇的好机会，非得让他吃更大的苦头不可。我不但没有报复他，反而给他不少关照，他没再挨打。他向我道歉，我告诉他不要再迫害法轮功了，否则还要遭报应。

他受贿金额不够判刑，又回去上班。此后他再也没有迫害过法轮功学员，后来还提供电脑网络帮助法轮功学员“翻墙”浏览海外网站。◇

两次被劳教折磨　贵阳市张菊英控告江泽民

【明慧网】张菊英，女，62岁，贵州省贵阳市发电厂退休职工。因坚持修炼法轮功，多次被迫害，遭受到难以想象的酷刑折磨。曾二次被非法劳教，历时五年半（加期半年）、两次被非法关押在烂泥沟洗脑班。

下面是张菊英女士对迫害元凶江泽民的控告状中陈述的部份事实：

一、修炼法轮大法我重获新生

20年前的我，疾病缠身，心脏病、美尼尔氏综合症、颈椎骨质增生、贫血、坐骨神经痛、十二指肠全部溃疡、咽喉炎、鼻子细血管外露、长期流鼻血，鼻息肉、神经衰弱、子宫肌瘤、子宫下坠等等疾病。西医、中医看遍，各种偏方也看了，连民间跳神的也找了，各种方法用尽也不好病。怕冷、怕热、做不了事情，石灰质牙齿怕酸、甜、冷、热。弱不禁风的我随时都有可能倒下。无时无刻不在病痛煎熬中，活着只是无尽的痛苦。

谁都想不到，自从1993年修炼了法轮大法，所有疾病不药而愈。师父的救命之恩，我用尽所有的语言都无法表达对师父感激之情！我们全家人也从长期拖累的痛苦中解脱出来。

法轮功治病健身见奇效，修心重德做好人。我们电厂不只我一例，很多奇效事例见证了法轮大法的超常，人们都传颂着大法好。当时发电厂工会活动室专门供我们下雨天炼功用。

可是于国于民有百利而无一害的功法，却遭到元凶江泽民的残酷打压。曾经炼过法轮功的有些人，因为惧怕打压不练了，他们过去身体都比我好，现在身体反而比我差多了，有的还不到60岁就离开人世间了。

二、控告人在劳教所被迫害的部分事实

2001年6月22日这天我正在厂里上班，突然冲进十多个人，后知道是贵阳市沙冲派出所的。扭我的手，戴上手铐抓到贵州省女子劳教所劳教三年。因严重侵犯我的人身自由和信仰自由权，从进劳教所我就绝食反迫害，一次50多天，一次70多天，还有几次20、30多天的绝食反迫害。

第一次绝食，在医务室十几个人按住我，强行给我灌食，采用极其痛苦的鼻饲，把管子插入鼻孔，塞进胃里，我不配合，他们把我绑在床上灌。开始每周灌食一次，后来每天灌食，有时一天要灌两次。他们还曾用一个有严重肺结核、肝炎的病人杯子里的水给我灌。打预防针时，医务室姓陈的狱医拿着针管直接隔着衣服就往我手臂扎进去。

就这样我被强行灌食一个月左右，后来灌不进食物了，他们就改为输液，输液也输不进了。生命垂危。

因为反迫害，我曾被关禁闭室迫害三次，每次禁闭一个月。

禁闭室里什么都没有，连窗户都没有。只有一个厕所蹲位。墙上长着白毛。里面又臭又脏。夏天蚊子成群，叮得人无法忍受。没有床，地上也不能睡。墙上有三个透气孔，门上有二个孔：上面是监视孔，下面是送饭孔，饭就从下面孔里送进来。外面有包夹全天24小时监守，二个小时换一班。我在里面站一会走一会。我只有炼功，保持体力。包夹看见，告诉狱警把我的手脚绑起来，绑得很紧，坐不了，睡不下。血脉不通，手脚发乌。我用头去撞墙，嘭、嘭、嘭不知撞多少次，她们才给我松绑。

因抵制迫害我不进车间劳动。包夹在狱警指使下，对我强拉硬拽，鞋拖烂了几双。在车间几次对我大打出手。一次拿我的头去撞铁货架。

因我是从单位上班时被绑架到劳教所，警察不告诉丈夫我在哪里，他疯一样到处找我，每天到街上找啊找，大冬天寒冷中站在大街上不回家，说是在等我回家。我女儿当时在读高中，见他爸精神出了毛病，痛苦中找父亲的朋友们帮忙，在朋友的开导、劝说中，慢慢精神才正常起来。

第二次被非法劳教

2008年大年前一天，我再次被非法关进贵州省女子劳教所劳教二年。从进去那一刻开始，一直在被迫害中。从侮辱性搜身开始，强迫全身脱光，赤身裸体。接着站军姿。站得手脚肿胀，小腿膝盖以下肿胀致血管破裂，流脓、流黄水。脚痛、脚烂、心慌、头晕发作。

包夹们故意找茬踢我，经常打我，说我没站好，吸毒犯李丽拿书本砸我身上、头上。一次包夹故意说我军姿没站好，包夹杨静狠命打我，打我耳光，用膝盖顶我后腰，当时有3、4个包夹也冲上来打我。我立即感觉上不来气了，坐在地上不能动。我给狱警反映包夹打人，要求验伤。 狱警包庇说：“你被打伤？打伤还站得好好的，我们是文明管理，你不要乱说，要负责任的。”其实那时我睡觉要人拉着慢慢睡下，起来时要人拉才起得来。我背上、臀部、肚子有大块青紫，二十多天才慢慢好起来。

2008年大年十四，包夹在狱警支持下，开始故意找原因不让我上厕所，三天后憋不住拉在身上。睡觉时，只有很薄很薄的被子，必须和衣睡，尿液倒流，浸湿了羽绒服，不但不准换洗，还把平时关的严严实实的门窗，全部打开，寒风呼呼吹，身体冻僵了，没有知觉。穿着尿湿的衣裤，还要被罚站。我整天就感觉随时是泡在尿液中，真是痛苦万分。我就这样在湿了干干了湿中，完全没有人的尊严中，度过每一小时每一天，整整半年多。从冬天到夏天， 一直到6月27日才准换洗。

劳教所还有个羞辱人的手段，故意叫不会剪发的给我乱剪头发。

还有诸如打婴儿饭、将菜水泡失去盐味、入厕没有卫生纸、饭菜里放药物等等……

在劳教所的经历如恶梦一般。

从北京虐童事件看共产主义的终极目的

【明慧网】近期，北京和江苏的两个幼儿园虐童甚至性侵事件先后被曝光，被害儿童都是两三岁的幼童，他们有的被喂芥末，有的被针扎，有的被喂白色不明药物，有的甚至被性侵。其中江苏的幼儿园甚至一次性买了四百颗壮阳药。有知情人士透露，这种性侵幼童的嫖客产业链一直就存在……。

人们愤怒了，纷纷谴责这种丧尽天良的禽兽行为。当然，中共对此类事件，一如既往地以谣言治罪、噤声百姓，并找替罪羊掩盖，而不去从根本上治理。因为，中国社会道德败坏的根源就是中共本身，其几十年来，共产党倾全力破坏中华传统文化，强力灌输共产主义无神论，造成了中国社会道德急速下滑，道德底线一次次被击溃。

中华古国五千年文明，任何一个朝代灭亡时也没有混乱到如今这种地步，历史上的所有朝代包括民国时期人们都是信天敬神的，那时的人们都是相信神的存在，相信天堂地狱的存在，相信做好事会上天堂，做坏事会下地狱，怀揣

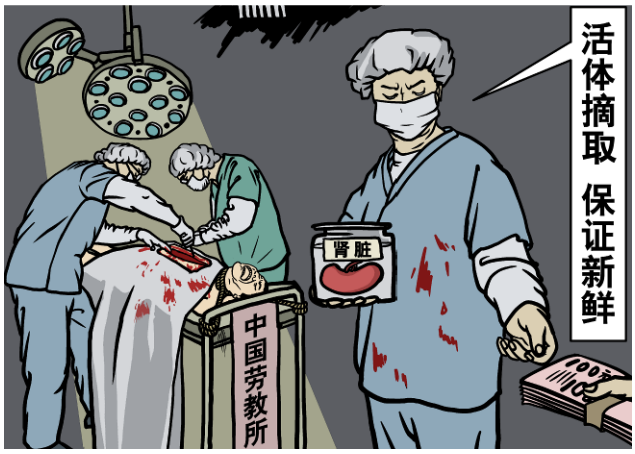

着这种对神佛的敬畏之心，人们的道德都维持在一个相对较高的水平。“路不拾遗”，“夜不闭户”，“舍生取义”，“老吾老以及人之老”，“幼吾幼以及人之幼”，这些耳熟能详的语句，在历史上都是真实存在的。

然而，共产党来了，这个舶来品、西方幽灵（马克思在他的《共产党宣言》中说：“一个幽灵，共产主义的幽灵，在欧洲游荡。”），把中华民族的优秀文化破坏殆尽。共产党在所谓的建国之后，不停地搞政治运动，在和平时期屠杀无数百姓的同时，将共产党信奉的无神论，编入教科书，并大量篡改历史，企图让全中国的人都相信神是不存在的，并强力灌输“我党一贯正确”，有多少中国人在这种灌输下认贼作父，成了马列子孙？几十年的“无神论”、“斗争哲学”的灌输，人们早已没有了道德约束。

在十多年前，军队勾结医院、监狱，活体摘取法轮功学员的器官，以牟取暴利，这种惨绝人寰的罪行被人称为“这个星球上前所未有的罪恶”，而这种罪恶直到今天仍在上演。怀揣着这种罪恶的人，去看待或者做出性侵幼童的兽行，在他们看来，也许不算什么吧！

越来越多的社会悲剧，让人们也逐渐认清了共产党的罪恶，静下心来，很多人也在思考，共产党罪恶的实质究竟是什么，出路在哪里？

近日，大纪元网站文章《共产主义的终极目的》给出了这个答案：这个幽灵是在另外空间中由‘恨’和宇宙低层各种败物构成的邪灵。它原本是一条蛇，到了表层空间的体现形式则是一条红龙。它与仇视正神、正义的撒旦为伍。这个邪灵的目的就是要毁灭人类，在神归来挽救众生的最后关头，让人不信神，让人的道德败坏到已经听不懂神的教诲而最终被淘汰，元神被永远销毁。”

原来共产主义的终极目的是要毁灭人类。如今的中国社会，被共产邪灵迷惑着，带动着，正一步步走向道德毁灭的深渊，要想悬崖勒马，唯有退出共产党的一切组织，整个社会道德复苏，心灵净化，恢复传统，重建对神的信仰，人类才能逃过劫难。◇

历史真相：不为人知的马克思

马克思出生于一个富裕的犹太家庭。在他 6 岁那年，他父亲放弃了犹太教而转信基督教，马克思也在同一个教堂受洗成为基督徒。他曾在作文里热情洋溢地赞美上帝，但是后来神秘的事情发生了。马克思突然对上帝产生了不可思议的仇恨，一个完全不同的马克思出现了。

西方的马克思研究者发现，马克思的转变是因为上大学时，受到撒旦信徒的影响，也成了撒旦崇拜者。撒旦就是魔鬼，这一点会让很多中国人感到震惊。我们不妨从马克思自己的作品来一探他的魔变过程和充满暴力和仇恨的内心世界。

马克思 18 岁时写了一个叫《Oulanem》的剧本，其中写道：“毁灭，毁灭……伴随着一声狂野的嘶吼，说出对全人类的诅咒……黑暗中，无底地狱的裂口对你我同时张开，你将堕入去，我将大笑着尾随，并在你耳边低语：‘下来陪我吧，同志！’……如果存在一种吞没一切的东西，我将跳进去，以毁灭这个世界。”

马克思心里那种莫名的仇恨、莫名的狂暴，让人不寒而栗。◇