明慧週報

良言破迷雾　真相指光明

突破封锁访问：www.minghui.org　宁夏版　2017 年 12 月 6 日　第 90 期

台湾法轮大法修炼心得交流会隆重召开

【明慧网】2017 年 11 月 26 日，台湾法轮大法修炼心得交流会在台湾大学综合体育馆隆重举行。7500 多名法轮功学员齐聚一堂，十九位有着不同人生经历的法轮功学员分享了自己如何按照法轮大法（又称法轮功）“真、善、忍”原则修炼，使身心受益的经历与收获。

■ 二零一七年台湾法轮大法修炼心得交流会在台湾大学体育馆隆重召开

特殊优良教师谢师恩

目前任教于金门一所国小的胡女士，大学毕业后有幸找到真正可以帮助人的办法，就是鼓励对方修炼法轮功。2014 年胡女士获选为金门县特殊优良教师，在上台受奖时，胡女士说：“我从害羞的天性到有勇气站在台上，全是因为我遇到了一位伟大的师父，他教我做人要无私无我、先他后我，他就是法轮大法的创始人李洪志老师，李老师，谢谢您！另外，我指导学生三度获得金门科学展览会物理科第一名，也全是因为修炼大法后用‘真、善、忍’的法理来要求自己、指导学生出现的奇迹。”

老年妇女体会无病一身轻

台中 71 岁的何女士，从小就有四种病缠身：头痛、气喘、鼻子过敏、荨麻疹。27 岁时怀孕和坐月子时受寒，一吹到风就一直发抖不停，苦不堪言。53 岁时丈夫病故，何女士像失魂落魄一样，因此得了失忆症。她的姑姑因此介绍她修炼法轮功。修炼后，随着每天坚持炼功学法修心性，何女士恢复了记忆，原有的四种顽疾也一一好了，体会到无病一身轻的美好。何女士感谢师父再造之恩。◇

大学，之后一直在基层为农民和工人群众治病。经过 30 年的钻研和锻炼，陈大夫的医术在大名县远近闻名，他的名字先后被列入中国名医辞典和中国高级医师咨询辞典。在治疗百日咳方面，陈一仁尤有独到之处，曾经在一次疑难病症现场治疗研讨会上发表论文，受到与会国内外专家好评。经过他的诊断和治疗，刘贵群的儿子的病情很快得到缓解。第二天晚上和第三天早晨，陈医生又利用下班后和上班前的时间两次来到刘家，痛。

大名县龙王庙退休医生万保生，也是一位为台属、台胞热心服务的好医生（详见本刊去年 12 月号——编者）。陈一仁曾多次去龙王庙，帮助万大夫解决困难，协助他购进先进医疗器械、设备和药品，还买了专业书籍送给万大夫，使万大夫的医疗水平越来越高。

陈一仁现在是副主任医师，不久前还被选为大名县政协副主席、县人大常委会常委。

治病显奇效的法轮功

● 修 静

北京方岗副食店退休女职工彭家伦，因患严重的类风湿病已瘫痪了 6 年，不久前却突然站了起来，不但能行走，生活也能自理了。面对我惊异的目光，这位老太太说，过去几年，她为了治病，几乎跑遍了北京各大医院，医疗费花了两万多元，病情反倒越来越重。去年 11 月，她巧遇“中国法轮功”创始人李洪志大师，经他十几分钟治疗，便从轮椅上站了起来。从此，她的健康状况逐渐好转。

“气功是中国珍贵的文化遗产，功法很多，在医疗保健方面各有独特的功效，法轮功便是其中之一。”

法轮功创始人李洪志于 1951 年出生在吉林省公主岭市，幼年和青少年时代先后受多位高人亲传，得上乘大法，1970 年后又得大道功夫，功力达极高层次。1984 年后，他结合本身苦修的成果，独创一种适合普及、方便众人修炼的功法，

气功与科学

李洪志的照片被《气功与科学》杂志选作封面。

36　现代中国—九九三年七月

■《今日中国：中文版》1993 年第 7 期（36-38 页）以《治病显奇效的法轮功》为题报道法轮功与创始人李洪志大师。

《今日中国》1993年一篇法轮功报导

《今日中国：中文版》1993 年第 7 期（36-38 页）曾以《治病显奇效的法轮功》为题报道法轮功与创始人李洪志大师。报道说：“气功是中国珍贵的文化遗产，功法很多，在医疗保健方面各有独特的功效，法轮功便是其中之一。”

报道说：“李大师自从出山以来，已先后在几个省市亲自传授法轮功，在北京办了多期培训班。学员们有的来自中央机关，有的来自基层各行各业还有军人、教授、学生、医生；有 80 多岁的老人，也有十来岁的孩子。他们通过修炼法轮功，不仅强健了身体，还大大提高了心理素质。”

报道说：“北京方岗副食店退休女职工彭家伦，因患严重的类风湿病已瘫痪了 6 年，不久前却突然站了起来，不但能行走，生活也能自理了。面对我惊异的目光，这位老太太说，过去几年，她为了治病，几乎跑遍了北京各大医院，医疗费花了两万多元，病情反倒越来越重。去年 11 月，她巧遇‘中国法轮功’创始人李洪志大师，经他十几分钟治疗，便从轮椅上站了起来。”

从 1993 年至今，24 年过去了，法轮功已弘传全球一百多个国家。大法著作《转法轮》也以 40 种文字发行。◇

伯明翰身心健康节 英国居民学炼法轮功

2017年11月3日至5日，英国伯明翰市的法轮功学员参加了在著名的英国伯明翰国家展览中心举办的“身心灵健康节”。

当地法轮功学员们在健康节上设立展位，介绍法轮功。许多民众表示感受到了法轮功带来的祥和宁静，纷纷来学炼法轮功。◇

狱中神奇往事

【明慧网】1999年7月20日中共开始疯狂迫害法轮功。我和当地许多法轮功学员因为打算进京为法轮功上访，被非法关入了看守所。在看守所里，尽管遭受毒打和各种刑具酷刑的迫害，我们依然争取合法炼功环境，对法轮大法“真善忍”信仰的坚定，也让我们见证了神助。

生死之间见神迹

那一年，临近5月13日，那是法轮功师父华诞，也是“世界法轮大法日”。为了纪念这个伟大的日子，我们向看守所提出要求，在这天让全体被非法关押的法轮功学员到看守所的院坝上集体炼功。看守所不答应。5月13日上午，我就在监舍里高喊：“法轮大法好！法轮大法是正法！”我天生一副大嗓门，一喊全看守所的人都听到了。其它监舍的学员马上也一起大声喊了起来，一时间，“法轮大法好！法轮大法是正法！”的口号声此起彼伏，整个看守所都沸腾了。

看守所警察惊慌失措，杀气腾腾地闯进监舍，问是不是我带头喊的？我说是。

警察马上叫两个犯人抬了一副一百多斤重的脚镣给我戴上，并给我上了一副土铐（比正常手铐让人难受得多）。随后又指使两个身强体壮、力气特别大的犯人架起我，喊着号子，使出全身力气将我的头往墙上撞。如果是一般人，只要撞一下，不是颈断骨折就是脑浆迸裂，至少也得头破血流。他们就是想置我于死地，把我撞死了然后说我是自己撞墙自杀而死。江泽民对法轮功的迫害政策就是“打死白打死，打死算自杀”。

我当时非常平静，不惊不怕。他们就这么一直撞着，也不知撞了多少下，直到累得气喘吁吁才停下来。完全出人意料的是，我的头没有任何伤痕，甚至不红也不肿，头不昏，眼也不花，就像什么都没发生过一样。警察和犯人都惊呆了！一个犯人对监舍牢头（看守所在每个监舍都指定一个在押人员为监舍头协助管理）说：“太神了！这个头你不要当了，让他来当。”

我告诉他们，是我的师父保护了我。我刚炼法轮功时，天目开了，可以看到另外空间。1999年中共迫害法轮功开始后，我的天目就关了，经这么一撞，我的天目又开了，而且比以前看得更清楚了。

善的力量

不久看守所真安排我当监舍的头了。我就要求监舍的犯人不许打架，不许对新进来的人进行殴打体罚。殴打折磨新犯人是看守所几十年的“传统”，被我改变了。我还教同监舍的人学法轮功，按真、善、忍做人。本来犯人之间打架斗殴屡禁不止，中共看守所都没有办法改变，但在法轮大法感召下，此监舍风气为之一变，没有打架的了，因此获得了“文明监舍”称号，还给我发了个奖状。

我这次被绑架关押，是被镇党委书记骗到镇政府后，叫来派出所警察抓我的，我给他讲法轮功真相他不听，说什么是“执行江××的政策”。我说：“善恶有报是天理，你现在抓我，要不了多久，你也要进来。”他根本不信，觉得一个堂堂书记一把手怎么可能会“进去”。

果不其然，20多天后，他因受贿9千多元被关进看守所。一关进来就被犯人一顿暴打，换了一个监舍还是挨打。后来到了我所在监舍。如果是一般人，这可是冤家路窄，报仇的好机会，非得让他吃更大的苦头不可。我不但没有报复他，反而给他不少关照，他没再挨打。他向我道歉，我告诉他不要再迫害法轮功了，否则还要遭报应。

他受贿金额不够判刑，又回去上班。此后他再也没有迫害过法轮功学员，后来还提供电脑网络帮助法轮功学员“翻墙”浏览海外网站。◇

控告元凶江泽民 宁夏贺兰县马秀丽遭迫害

【明慧网二零一七年十二月四日】（明慧网通讯员宁夏报道）二零一五年下半年，宁夏贺兰县法轮功学员马秀丽给最高检察院、最高法院邮寄了控告元凶江泽民的诉状，并被签收。

当年十一、十二月间的一天，贺兰县公安局国保大队人员给马秀丽的丈夫打电话，进行恐吓，并让马秀丽丈夫将马秀丽带到公安局。

马秀丽丈夫接电话后极度恐惧，回到家便辱骂马秀丽，将家中的电脑砸坏，将马秀丽学法、炼功用的MP5砸坏、将几本法轮大法书籍撕毁。

第二天，马秀丽的丈夫带马秀丽一起到贺兰县公安局国保大队。国保人员给马秀丽量了身高，又让马秀丽称体重，马秀丽拒绝，结果几个警察连拉带扯，把她往秤上拉，他丈夫也帮着警察拽她。马秀丽竭力反抗，结果量体重的事作罢。

警察又要给马秀丽抽血，马秀丽还是不配合，这伙人又开始拉扯她，马秀丽使出全身的力气反抗，这伙人没有抽上血。折腾了一阵子后，这伙人累得喘粗气。

警察又问马秀丽为什么控告江泽民？谁给写的诉状？等等，马秀丽什么都不回答，就是给警察讲自己修炼法轮功后身心受益、努力做好人的经历。

警察让马秀丽在笔录上签字，马秀丽坚决不签，最后是由马秀丽的丈夫在笔录上代签的字。

此后的日子里，马秀丽在家被丈夫控制着，哪都不许走，就是上儿子家，他丈夫都让她坐车，不许走路。有一次，马秀丽走儿子家时，不上车，他丈夫和儿子将她强行拉到车上。

从公安局回家后，过了几天，马秀丽乘丈夫没注意就到了大姑姐家。他丈夫得知消息，紧随着也去了。到了，抓住马秀丽就是一顿打。

二零一七年四月，马秀丽居住的贺兰县居安苑辖区派出所的两个人，再次到马秀丽家骚扰。他们带着执法仪，到马秀丽家后，对着马秀丽边拍摄边询问：还炼不炼？为什么要炼？马秀丽就讲自己修炼后身体很好，按“真善忍”做好人的一些经历。

警察问话期间，马秀丽的丈夫也在现场，听到马秀丽的回答，他气得吹胡子瞪眼睛的。

马秀丽，女，陕西籍，五十多岁，二零零七年开始修炼法轮功。修炼后无病一身轻，脾气也好多了，吃苦耐劳、勤勤恳恳操持家务。

马秀丽修炼后的十来年里，在贺兰县国保大队人员骚扰她以前，她丈夫并未表示过反对马秀丽修炼。

马秀丽的弟弟马福建，因修炼法轮功曾被陕西省枣子河劳教所迫害得体重只剩五、六十斤。

二零一五年五月，马福建在山东省再次被非法判刑四年，目前关押在山东省监狱，被迫害得生命垂危。

宁夏贺兰县公检法人员近年积极参与迫害法轮功学员，二零一六年九月，宁夏技术监督局法轮功学员谢毅强在金贵镇遭诬告，后被非法判刑三年半，目前被关押在银川监狱。

善恶有报是天理！原贺兰县县长方仁因贪腐被判无期徒刑，其实是他迫害法轮功学员遭了报应。◇

河北秦皇岛市派出所所长潘权遭恶报死亡

【明慧网】河北省秦皇岛市抚宁区抚宁分局抚宁镇派出所所长潘权，于2017年11月9日上午死于心脏病，年49岁。

潘权曾获“河北省优秀人民警察”“秦皇岛市劳动模范”称号，记个人三等功三次，2017年5月获“全国优秀公安基层单位”称号。2017年5月19日作为获奖单位代表参加全国公安系统英模立功集体表彰大会。

然而，这些的背后是什么？

潘权，原抚宁县茶棚乡派出所警察，紧跟中共江泽民集团迫害法轮功，抢劫法轮功学员家中财物、勒索性罚款，把法轮功学员双手戴上手铐，按在地上用木棍压在小腿上，站上两个人用力下踩，使人疼痛难忍。因迫害法轮功学员有“功”，潘权由一个警员提升为台营派出所所长。

善恶有报是天理，人不治天治。中共给的“荣誉”，尤其因迫害修炼真、善、忍的好人而得的“荣誉”，会让人付出伤及自身的代价，中共罪恶历史早就证明了这点。过去几年高压反腐中的落马高官，大都积极追随江泽民犯罪团伙迫害法轮功，包括周永康、薄熙来、徐才厚、郭伯雄、令计划、苏荣、李东生、周本顺、王立军等等，表面上看，这些人是因为贪腐或权斗落马；实质上是因为他们迫害法轮功而遭了恶报。◇

你知道吗？

中共“天安门自焚”伪案现场图片

汽油燃烧，火温可达500度以上，这样的高温中，王进东却能稳坐不动，头发也没烧坏。警察拎着灭火毯，在他身后等着，直到他在镜头前喊完口号才把灭火毯盖他身上。这不是演戏又是啥？◇

截至2017年11月底，在海外退党网站声明“三退”（退党、退团、退队）的人数已超过2.90亿。

从北京虐童事件看共产主义的终极目的

【明慧网】近期，北京和江苏的两个幼儿园虐童甚至性侵事件先后被曝光，被害儿童都是两三岁的幼童，他们有的被喂芥末，有的被针扎，有的被喂白色不明药物，有的甚至被性侵。其中江苏的幼儿园甚至一次性买了四百颗壮阳药。有知情人士透露，这种性侵幼童的嫖客产业链一直就存在……。

人们愤怒了，纷纷谴责这种丧尽天良的禽兽行为。当然，中共对此类事件，一如既往地以谣言治罪、噤声百姓，并找替罪羊掩盖，而不去从根本上治理。因为，中国社会道德败坏的根源就是中共本身，其几十年来，共产党倾全力破坏中华传统文化，强力灌输共产主义无神论，造成了中国社会道德急速下滑，道德底线一次次被击溃。

中华古国五千年文明，任何一个朝代灭亡时也没有混乱到如今这种地步，历史上的所有朝代包括民国时期人们都是信天敬神的，那时的人们都是相信神的存在，相信天堂地狱的存在，相信做好事会上天堂，做坏事会下地狱，怀揣

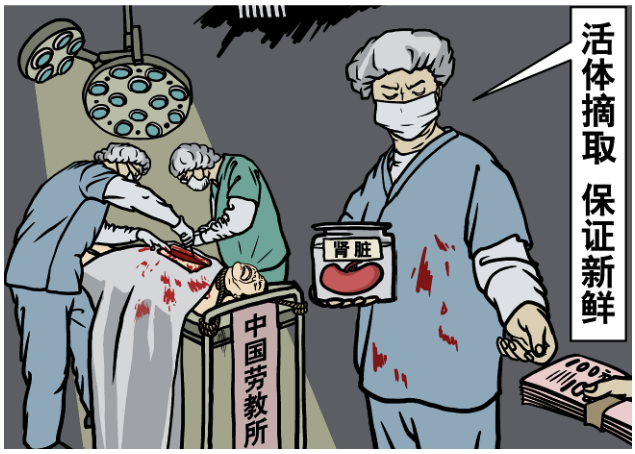

着这种对神佛的敬畏之心，人们的道德都维持在一个相对较高的水平。“路不拾遗”，“夜不闭户”，“舍生取义”，“老吾老以及人之老”，“幼吾幼以及人之幼”，这些耳熟能详的语句，在历史上都是真实存在的。

然而，共产党来了，这个舶来品、西方幽灵（马克思在他的《共产党宣言》中说：“一个幽灵，共产主义的幽灵，在欧洲游荡。”），把中华民族的优秀文化破坏殆尽。共产党在所谓的建国之后，不停地搞政治运动，在和平时期屠杀无数百姓的同时，将共产党信奉的无神论，编入教科书，并大量篡改历史，企图让全中国的人都相信神是不存在的，并强力灌输“我党一贯正确”，有多少中国人在这种灌输下认贼作父，成了马列子孙？几十年的“无神论”、“斗争哲学”的灌输，人们早已没有了道德约束。

在十多年前，军队勾结医院、监狱，活体摘取法轮功学员的器官，以牟取暴利，这种惨绝人寰的罪行被人称为“这个星球上前所未有的罪恶”，而这种罪恶直到今天仍在上演。怀揣着这种罪恶的人，去看待或者做出性侵幼童的兽行，在他们看来，也许不算什么吧！

越来越多的社会悲剧，让人们也逐渐认清了共产党的罪恶，静下心来，很多人也在思考，共产党罪恶的实质究竟是什么，出路在哪里？

近日，大纪元网站文章《共产主义的终极目的》给出了这个答案：这个幽灵是在另外空间中由‘恨’和宇宙低层各种败物构成的邪灵。它原本是一条蛇，到了表层空间的体现形式则是一条红龙。它与仇视正神、正义的撒旦为伍。这个邪灵的目的就是要毁灭人类，在神归来挽救众生的最后关头，让人不信神，让人的道德败坏到已经听不懂神的教诲而最终被淘汰，元神被永远销毁。”

原来共产主义的终极目的是要毁灭人类。如今的中国社会，被共产邪灵迷惑着，带动着，正一步步走向道德毁灭的深渊，要想悬崖勒马，唯有退出共产党的一切组织，整个社会道德复苏，心灵净化，恢复传统，重建对神的信仰，人类才能逃过劫难。◇

历史真相：不为人知的马克思

马克思出生于一个富裕的犹太家庭。在他 6 岁那年，他父亲放弃了犹太教而转信基督教，马克思也在同一个教堂受洗成为基督徒。他曾在作文里热情洋溢地赞美上帝，但是后来神秘的事情发生了。马克思突然对上帝产生了不可思议的仇恨，一个完全不同的马克思出现了。

西方的马克思研究者发现，马克思的转变是因为上大学时，受到撒旦信徒的影响，也成了撒旦崇拜者。撒旦就是魔鬼，这一点会让很多中国人感到震惊。我们不妨从马克思自己的作品来一探他的魔变过程和充满暴力和仇恨的内心世界。

马克思 18 岁时写了一个叫《Oulanem》的剧本，其中写道：“毁灭，毁灭……伴随着一声狂野的嘶吼，说出对全人类的诅咒……黑暗中，无底地狱的裂口对你我同时张开，你将堕入去，我将大笑着尾随，并在你耳边低语：‘下来陪我吧，同志！’……如果存在一种吞没一切的东西，我将跳进去，以毁灭这个世界。”

马克思心里那种莫名的仇恨、莫名的狂暴，让人不寒而栗。◇